BIBLIOTHECA NACIONAL DO RIO DE JANEIRO CONT. LEGAL

·Jesy Barbosa

Tornando-se eleitora do grande concurso promovido pelo "Diario Carioca", para [illegible]cer qual A Melhor Declamadora Brasileira, Jesy Barbosa, a Rainha da Canção Brasileira, assim externou o seu significativo suffragio:

— "A NENE BAROUKEL, PELA PUJANÇA E PELA VIBRAÇÃO DE SUA ARTE, PELA BRAVURA DA SUA INTERPRETAÇÃO, DOU O MEU VOTO INSIGNIFICANTE, MAS SINCERO, SEM DEIXAR, NO ENTANTO, DE MANIFESTAR MEU GRANDE ENCANTAMENTO PELA SUAVIDADE ARTISTICA DE LOU DE MOREIRA SANTOS".

Nênê Baroukel

Diario Carioca

Director: J. E. DE MACEDO SOARES

Anno III — Numero 746 | Rio de Janeiro, Quarta-feira, 3 Dezembro de 1930 | Numero avulso 100 réis

O MOMENTO POLITICO BRASILEIRO

O "DIARIO CARIOCA" OUVE A PALAVRA DO EMINENTE DOUTOR ANTONIO CARLOS

Os ministros do governo provisorio — Os dois Ministerios da Educação e do Trabalho — Os interventores nos Estados — O programma revolucionario — A Constituinte e a Reforma Eleitoral — A situação financeira — A harmonia politica entre Minas e Rio Grande

CUMPRE A' OPINIÃO NACIONAL CONCORRER COM A SUA SOLIDARIEDADE DE ENTHUSIASTICA PARA QUE SE DESTRUAM QUAESQUER EMBARAÇOS QUE, ACASO, SE LEVANTEM CONTRA A OBRA PATRIOTICA QUE O PRESIDENTE GETULIO VARGAS ESTA' SE PROPONDO A REALIZAR", DIZNOS O SR. ANTONIO CARLOS

O illustre sr Antonio Carlos palestrando com o nosso companheiro Americo Palha

O sr. Antonio Carlos, o eminente e illustre descendente dos Andradas, a quem o Brasil novo deve o grandioso espectaculo da alvorada de um regimen emmoldurado nas verdadeiras formulas republicanas está, desde ante-hontem, nesta capital, conforme noticiámos. Apesar de o inclito cidadão não se achar, nesta phase excepcional da vida brasileira, investido de qualquer funcção politica ou administrativa, a sua palavra, mais do que autorizada, precisaria ser ouvida, sobre o desenrolar dos acontecimentos politicos, os problemas visceralmente brasileiros e as directivas reconstructoras do programma revolucionario.

Comquanto não nos tivesse sido possivel encontral-o, ante-hontem, no Hotel dos Estrangeiros, onde se acha s. ex. hospedado, não desanimámos. Tinhamos necessidade de pôr o notavel estadista em contacto com a opinião publica, pela sua palavra, sempre ouvida com interesse e com anciedade. Foi essa palavra que doutrinou a reacção nacional contra o Cattete, nos primeiros momentos da Campanha Liberal; foi ella que animou a bravura civica dos batalhadores da propaganda regeneradora; foi, ainda ella, que recorreu á pregação do recurso extremo das armas, para consolidar a verdade democratica, vilipendiada, affrontosamente, pela insensatez do governo Washington Luis.

Depois de procurar s. ex. varias vezes, conseguimos ser recebidos pelo illustre homem publico, na residencia do sr. José Bonifacio, á rua Voluntarios da Patria, 450, junto ao predio n. 448, onde s. ex. vae fixar residencia.

A' hora aprazada comparecemos ao local determinado para nos desempenharmos de nossa missão. Seria excusado dizer que fomos acolhidos fidalgamente por s. ex.

Antes, porém, de iniciarmos a nossa palestra, batemos uma chapa photographica, cujo cliché estampamos acima.

Logo após chegava o seu digno filho, dr. Fabio Andrada, que assistiu á entrevista do nosso redactor e seu illustre pae.

* * *

Levavamos a idéa de pedir ao dr. Antonio Carlos informações seguras e detalhadas sobre a participação de Minas, no movimento de outubro.

Entretanto, desistimos de fazel-o, porquanto a historia dessa participação já é muito conhecida, pelas exhaustivas e minuciosas reportagens divulgadas pela imprensa de todo o Brasil.

OS MINISTROS DO GOVERNO PROVISORIO

Perguntámos ao nosso eminente entrevistado qual a sua impressão sobre os novos ministros. S. ex., promptamente, respondeu:

— Minha impressão sobre a organização do governo provisorio foi logo transmittida, em telegramma ao sr. Getulio Vargas, havendo sido ella a melhor possivel. O sr. Getulio Vargas, realmente, se cercou de auxiliares de primeira ordem. A acção que elles vão desenvolvendo, nas suas respectivas pastas, mostra que se justificavam as grandes esperanças com que foram recebidas as suas nomeações pela opinião publica.

E depois de uma pausa, accrescentou o sr. Antonio Carlos: e é essa a impressão de Minas.

OS NOVOS MINISTERIOS

Sobre a criação dos ministerios da Educação e do Trabalho, assim se expressou o chefe liberal:

— A criação desses dois ministerios foi compromisso precipuo assumido pelo Manifesto approvado pela Convenção de Setembro e pela plataforma do sr. Getulio Vargas. Elles representam uma necessidade, de ha muito reconhecida, para a solução de importantes problemas de ordem social, até hoje descurados e sacrificados pelas nossas velhas praxes burocraticas. O presidente Getulio Vargas foi muito feliz na escolha dos novos titulares. Os srs. Francisco Campos e Lindolfo Collor, são duas notaveis revelações de politicos de ideal e de capacidade realizadora. Da actuação de um e de outro, terão de resultar grandes e preciosos beneficios para a nação. Estamos numa época de trabalho constructor e aquelles ministros são dois auxiliares capazes de levar a effeito a obra de beneficios sociaes que o sr. Getulio Vargas traçou no seu programma de governo.

OS INTERVENTORES NOS ESTADOS

As nomeações dos interventores nos Estados deram logar, como se sabe, a alguns descontentamentos, dispersos em varios grupos da opinião publica nacional.

Fixamos esse assumpto, na nossa palestra, e inquirimos do sr. Antonio Carlos a sua opinião a respeito. S. ex. fitou-nos, com o seu olhar expressivo, como se quizesse penetrar no intimo de nossa consciencia, e depois de uma longa pausa nos disse:

— Poucos dos interventores são de meu conhecimento pessoal, mas a confiança que tenho no criterio seguro e esclarecido do presidente Getulio Vargas convence-me de que elle tenha escolhido, para aquelles cargos, homens na altura de os desempenhar, com aprumo e galhardia, dentro dos ideaes que determinaram a transformação politica porque está passando o paiz, no momento actual.

Só o tempo permittirá apreciar dedevidamente o exito da administração que lhes cabe realizar, pela pratica dos actos inherentes á arte de saber governar os povos.

O PROGRAMMA REVOLUCIONARIO

Os varios aspectos do difficil programma que a Revolução se propoz cumprir, para attingir ao objectivo de sua alta finalidade patriotica, mereceu do sr. Antonio Carlos o seguinte conceito:

— O programma a ser executado na phase revolucionaria, é o que o presidente Getulio Vargas tem exposto, já na sua plataforma, já em pronunciamentos a ella posteriores e merece todos os meus applausos. A sua execução valerá como inestimavel serviço á organização politica, administrativa, economica e financeira do Brasil.

Cumpre á opinião nacional concorrer com a sua solidariedade enthusiastica para que se destrua quaesquer embaraços que, acaso, se levantem contra a obra patriotica que o presidente Getulio Vargas está se propondo realizar.

(Continúa na 12ª pagina).

As opiniões do conego Mathias

Embarca, hoje, para sua Matriz, na Parahyba, o bravo conego Mathias, que por aqui andou na léva revolucionaria do Norte.

O clerigo não vae contente com a nova ordem de coisas que ajudou a implantar no paiz. Na sua opinião, o templo está invadido pelos que compram e pelos que vendem; os cambistas de dinheiro e os mercadores de aves votivas invadiram os recintos sagrados e o Jesus revolucionario tarda em manejar o azorrague contra esses conspurcadores, intrusos, adhesistas e exploradores de todos os matizes.

Bem feitas as contas, as idéas do conego, com serem evangelicas, não lucraram em clareza e precisão; a Curia, por exemplo, tomou-as no máo sentido e, suppondo que o clerigo estava prégando a impiedade fratricida, applicou-lhe os artigos da disciplina e recolheu o bravo cabo de guerra ao aprisco da Egreja.

Os que lhe trouxeram as opiniões a lume, tiveram em vista matar um piôlho com a unha do padre. E, se não fosse o ardor ingenuo da sua paixão revolucionaria, não teria sido difficil ao prelado descobrir a malicia dos interessados, que tão grandiosamente lhe exploraram a verve... Mas vá socegado o conego Mathias; houve, por estes brasis a fóra, muita gente que, depois de fazer a parte do diabo no seu escripto, apurou o restante aproveitavel, senão dito explicitamente, ao menos, apercebido por illação no indignado protesto.

Sem duvida, o excellente programma da Alliança Liberal foi previsto e traçado no plano da normalidade constitucional, dentro do qual, em consequencia do exito nas urnas, teria de se desenrolar o governo do sr. Getulio Vargas.

Entretanto, está claro que a totalidade das idéas nelle consignadas tem pleno cabimento na obra de reconstrucção politica nacional, que vae decorrer da acção da Alliança Liberal, depois do triumpho revolucionario.

Mas, na opinião do conego Mathias, ha qualquer coisa mais, que a Alliança Liberal não podia prometter no antigo regimen e que agora deve fazer parte do plano da Revolução. Digamos que as "directivas revolucionarios", no conceito do padre, possam figurar como uma espécie de preambulo essencialmente revolucionario no projecto definitivo da regeneração e reorganização politica do Brasil, traçado pela Alliança Liberal.

Para surpreendermos o fundo da opinião do conego nortista, basta que relembremos rapidamente a degradante situação politica do Norte, antes da revolução salvadora.

Os governos desses Estados infelizes eram satrapias nas quaes reinavam a ganancia aladroada, o orgulho insolente, o sybaritismo immoral. No alto da escala o governador e sua familia; depois, os amigos, occupando todos os degráos da hierarchia.

A justiça de cócoras; os serviços publicos no matto, e no matto sem cachorro as finanças.

Os governos geravam-se uns aos outros e faziam a politica, isto é, criavam as apparencias da politica que, simuladamente, engendrava os governos. O chefe politico estadual ou municipal era, pois, forçosamente, um funccionario dos governos e o corpo eleitoral dividia-se em duas ficções: uma que os governos se encarregavam de transportar para o terreno das realidades, outra que ficava relegada ao plano subjectivo.

Para ser politico, isto é, algoz ou victima, nem era necessario ser eleitor. Bastava a revelação de uma opinião, para o habitante viver tranquillo ou ser perseguido, talado e salgado, impiedosamente.

Eis ahi descripto o inferno nortista que o conego Mathias esperava dos archanjos da Revolução fosse assaltado e arrasado, delle não ficando pedra sobre pedra.

Ora, devemos convir que o padre tem razão. O que haveria de essencial, na obra revolucionaria, era a **criação de uma nova mentalidade politica no paiz.** Esse trabalho educativo teria de ser fornecido, não sómente pelo governo central, mas, sobretudo, pelos vinte e um interventores, nos Estados. Teria de resultar do exemplo, da propaganda, da acção preventiva e repressiva em cada municipio, numa vigilancia infatigavel para que os executivos estrictamente bloqueados na esphera administrativa deixassem aos outros poderes a indispensavel autonomia para garantia final das liberdades politicas dos cidadãos brasileiros.

Firmado o principio da imparcialidade dos poderes do Estado, estaria cumprido o essencial das "directivas revolucionarias". O eleitor liberto da tutella ou da oppressão se organizaria para a obra partidaria e ahi começaria a esphera dos programmas politicos da Alliança Liberal.

O desespero do conego Mathias estará, portanto, justificado com o fracasso inicial das "directivas revolucionarias", consequente da pessima escolha dos interventores nos Estados. De um modo geral foram largadas de margem as mais altas mentalidades revolucionarias, quando esses postos, sendo os de maiores responsabilidades na Revolução, deveriam ser confiados aos mais experimentados de seus homens. Ao invés disso, os Estados foram distribuidos por medalhões da velha politicagem, ou por camaradas inexperientes, civis ou militares.

Naturalmente, o conego tambem dá no seu escripto uma grande importancia ás repressões, demissões e castigos dos adversarios e inimigos, que seriam dispersados em beneficio dos amigos e correligionarios. Mas esse é o aspecto secundario do problema, porque o ecclesiastico sabe que uma boa oração é recebida pelo Senhor, quer venha do lado da epistola, ou do lado do evangelho.

O que resta de essencial, dos canones do conego Mathias, é, pois, que, se as legiões celestes estão compromettidas na luta contra os máos, a culpa não é dos serafins, cherubins, thronos, dominações, virtudes e potencias, anjos e principados; mas dos archanjos de espadas flammejantes.

J. E. DE MACEDO SOARES

DR. DJALMA PINHEIRO CHAGAS

A SUA CHEGADA, HONTEM, A ESTA CAPITAL

Procedente de Bello Horizonte chegou, hontem, a esta capital, o dr. Djalma Pinheiro Chagas, secretario da Agricultura do governo Antonio Carlos e um dos grandes vultos da Revolução Regeneradora do Brasil.

Ao desembarque do illustre politico mineiro, compareceram innumeras pessoas de destaque na nossa administração e na nossa sociedade.

O Estado do Rio sob a occupação estrangeira

Em nossa terceira pagina, secção ineditorial, publicamos hoje, sob a assignatura de "Prefeito de Campos", duas transcripções subordinadas ao titulo "O Estado do Rio, sob a occupação estrangeira" para as quaes, attendendo ao que nos solicitam, chamamos a attenção dos nossos leitores.

A "charge" do dia

Por JOAO BRITO

(O sr. Julio Prestes sempre deu preferencia ao whisky). (Dos jornaes)

JORGE V — Fiquem tranquillos que o Julio Prestes não nos importunará novamente com historias de emprestimos para garantir áquella "Estabilização" que o seu protector descobriu com o ouro estrangeiro. Agora, elle virá, mas procurará os directores das famosas empresas do "White Horse". "White Label" e outros homens de... espirito.

Correio de São Paulo

O phenomeno Washington Luis

Agora que livremente se discute a individualidade do sr. Washington Luis, vale a pena fixar alguns aspectos mais curiosos da sua carreira politica.

Ninguem ignora que se trata de uma gloria puramente paulista, embora o ex-presidente da Republica tenha o seu umbigo enterrado num recanto da terra fluminense. O certo é que alguns jornalistas da Paulicéa começam a repellir como indesejavel o homem de Macahé, accentuando-lhe a procedencia.

O caso não valeria, talvez, a repetição de uns tantos argumentos antipathicamente regionalistas, se não nos occorresse identificar a figura do rijo varão de Batataes em face de uma especie de Polyanthéa que aqui se publicou, vae para quasi dez annos. Ahi apparece o prisioneiro de Copacabana emoldurado na aureola fulgurante dos adjectivos mais pomposos. Era então o tempo do seu fastigio. A tal obra louvaminheira foi organizada pelo senhor Luiz Fonceca (Fonceca com C, notem bem) ex-presidente da Camara de São Paulo.

Os fluminenses, raros aliás, que se orgulham de ter o sr. Washington como coestaduano, soffrerão dolorosa surpreza ao compulsar o calhamaço que aqui temos deante dos olhos. O sr. Fonceca, o Foncecão da Camara, sabendo da susceptibilidades regionaes do homenageado, houve por bem não declinar-lhe o berço natal. Diz singelamente: "O sr. Washington Luis nasceu a 26 de outubro de 1870." O leitor que adivinhe onde... Ora, a questão não teria a minima importancia, se não revelasse a ponta de soberbia do filho de Macahé. Integrado na terra paulista, tendo contraido matrimonio numa das mais ricas familias do Estado, experimentando o bafejo da fortuna politica e pecuniaria, esse homem orgulhoso e duro não podia conciliar a idéa de semelhante posição com a pobre cidadesinha do littoral fluminense, a decadente Macahé que a gente contempla quando segue para a cidade uzineira de Campos. A prova de que isto é a expressão absoluta da verdade é que só depois de occupar o Cattete, e ainda assim por insistencia dos seus conterraneos, é que o grande homem se dignou de fazer uma visita ao velho burgo que se desvanece de ter sido seu berço.

Entretanto, quem quer que conheça o meio fluminense e o paulista e, muito mais do que isso, conheça o espirito do sr. Washington Luis, não terá duvidas em admittir que elle, no seu Estado, jamais faria uma carreira politica tão facil, tão bafejada pelos bons fados, como a que logrou realizar no meio paulista. Aqui, tudo lhe foi propicio. O temperamento dos filhos de Piratininga não comporta uma coisa que faz o martyrio dos politicos fluminense: a maledicencia. A maledicencia é, nas democracias, um vicio necessario. E' a grande auxiliar da critica depuradora. Se o sr. Washington Luis perpetrasse em Nictheroy as mesmas "gaffes" que commetteu aqui como prefeito, por exemplo, estaria liquidado. Desse homem inefavel se sabem de actos e palavras que o consagrariam o mais risivel dos Calinos. Mas, a educação britannica do paulista, o espirito discreto, cheio de desconfiadas reservas, não admitte o exercicio pertinaz da critica que, no Rio de Janeiro, constitue o pelourinho das reputações. Ha em São Paulo, mais do que em nenhuma outra parte do Brasil, esse traço superior da civilização saxonia: o respeito humano. Além disso, tornando-se politico profissional, o sr. Washington não encontrou aqui uma atmosphera como a fluminense, onde nenhum homem de espirito, Nilo Peçanha, Raul Fernandes, Feliciano Sodré, para citar tres nomes mais representativos, seria capaz de abrir mão dos seus direitos politicos.

Ninguem ignora que os paulistas de raça, a gente de "élite", o tradicional patriciado da terra bandeirante, ha muitos annos que se vinham alheando dos negocios publicos, para dedicar-se ao mundo tumultuario dos negocios particulares. Deixaram livre o campo para os individuos da especie Washington Luis. Quando um dia acordaram, era tarde. Já o homem enfeixara nas mãos as redeas de um poderio sem limites e estava installado no Cattete, continuando a governar São Paulo pelo telephone. Sem o controle da maledicencia vigilante, sem o contraste das personalidades cujo relevo lhe fizessem sombra, o filho de Macahé encontrou na terra alheia e rica facilidades que na sua terra pobre lhe negariam. Os leitores já pensaram no desajeitamento que esse bacharel estupido experimentaria no convivio dos "athenienses das letras e da politica" que sempre foram os fluminenses, segundo a definição lapidar de Oliveira Vianna? E' certo que, nos ultimos tempos, o Estado do Rio decaiu muito.

Ainda assim, para ter direito ao logar que o sr. Miranda Rosa desempenhava na Camara Federal, o sr. Washington Luis tinha que ser parente do sr. Manoel Duarte...

Mesmo na extrema decadencia da terra luminosa de Euclydes da Cunha, o truculento Pereira de Souza não se alçaria facilmente ás posições de destaque.

Mas, sobre esse homem muito ha que dizer. No proximo artigo voltaremos á carga.

João Sem Terra.

Defendamos a Revolução

SENTIMENTALISMO SUSPEITO QUE CUMPRE CORRIGIR

Ninguem póde imaginar que um movimento social, com a extensão do que deu ensejo á deposição do governo passado, possa encaminhar as soluções de todos os grandes problemas que o determinaram e delle decorrem num ambiente de applauso unanime e de consenso geral das populações.

Ha de haver sempre os que pretendem attingir os alvos extremos, sem transigencias, nem concessões. Dentre os que aceitam as linhas geraes dos programmas ha, tambem, o grupo dos que pensam e agem ao impulso de interesses pessoaes, que se lhes afiguram deverem prevalescer sobre tudo o mais.

Mas o éco formado por essas dissonancias não é nunca de molde a perturbar a clara visão dos conductores de povos, quando elles sabem o que querem e para onde vão.

Em face da Revolução Brasileira o que se verifica é que não são os extremistas que lhe estão envenenando as fontes e procurando desviar-lhes o curso.

Esses, ou não existem, ou, por um consenso tacito, convenceram-se da inutilidade de qualquer esforço, contribuindo, assim, para mais facilmente accentuar-se a acção dissolvente da grande massa dos adhesistas, nem todos bem intencionados, dos neutros e indifferentes criminosos que vão desvirtuando a revolução, transformando-a numa simples insurreição, sem maiores aspirações e sem maiores horizontes.

A principio era a fórma subtil, dissimulada de sentimentalismo, que se propunha a falar em nome da generosidade brasileira; medido, porém, o terreno e alcançado o exito nas primeiras etapas, o que se está verificando é que a revolução que venceu, no primeiro momento, em toda a linha, vae encontrando os tropeços, á medida que os dias se passam, dos que pretendem que ella restrinja seus grandes objectivos á funcção de mudar uma politica por outra...

O peor é que essa obra solapadora, que envolve um crime de traição á Patria e aos que morreram por idéas, está sendo ajudada por muitos, que tendo contribuido com seu concurso para a obra da redempção nacional, perderam o sentido da revolução.

Nos proprios meios officiaes a fórma equivoca de longanimidade vae seguindo o mesmo caminho que, para ser inteiramente logico, terá de acabar na punição dos que se bateram pela revolução e lhe prepararam o ambiente.

Ha grande numero de repartições publicas em que já se diz claramente que é preciso manter até nos postos de direcção e commando, elementos sabidamente ostis ás idéas revolucionarias, constituindo motivo de censura substituirem-se funccionarios antigos, collaboradores conscientes e portanto criminosos do regimen apodrecido, pelos que collaboraram no advento da nova Republica!

Esse espirito de generosidade para com os que exploravam o Thesouro, já chegou a extremos taes, que na Prefeitura, como se aquillo fosse sociedade protectora ou beneficente, se resolveu que os engenheiros que deviam ser demittidos pela volta aos seus logares de servidores por elles expellidos, em numero de vinte e cinco, fossem mantidos nos seus postos, com os vencimentos de oitocentos mil réis, arbitrariamente estipulados, quando anteriormente percebiam, apenas, seiscentos mil réis, criando-se desse modo, um novo quadro no funccionalismo municipal.

Emquanto algumas victimas do odio e da prepotencia da situação deposta ainda se conservam afastadas das funcções de direcção, á testa de muitos postos continuam os seus algozes.

E' preciso ter fé na Revolução! Ninguem tem o direito de duvidar dos seus destinos e descrer da sua victoria, porque ella não foi obra de uma reacção politica, mas eclosão de um movimento social profundo, cujas raizes puderam resistir á prepotencia e ao suborno de oito annos que pareciam ter definitivamente amolentado e dissolvido o caracter nacional.

Mas, para que esse triumpho não seja retardado e seu caminho não seja assignalado por novos e cruentos sacrificios é mistér que todos os brasileiros dignos da Revolução se dediquem a sua obra, zelando-a e defendendo-a, sem medir sacrificios nem calcular consequencias.

O dr. Getulio Vargas, que tem a pesar-lhe sobre os hombros duas grandes responsabilidades — a de conduzir a Revolução ás suas finalidades e a de escrever nas paginas da Historia, o papel do Rio Grande na reconstrucção nacional, póde dizer como Napoleão, em Austerlitz: ainda ha tempo para ganhar outra batalha.

Mas urge emprehender a grande obra que ha de constituir a verdadeira victoria da Revolução.

Emquanto nos mantivermos no terreno politico, havemos de colher frutos politicos.

A Revolução foi propelida pelas forças economicas que hoje governam as sociedades; só voltando-nos para ellas e ouvindo os seus reclamos, é que faremos obra duradoura e verdadeiramente revolucionaria.

Criminosa defraudação de um cobrador commercial

O ACCUSADO FOI PRESO E CONFESSOU O DELICTO

A firma Jam Jesen, estabelecida na rua do Ouvidor n. 23, sobrado, com escriptorio de importação de generos e productos do sul do paiz, tinha como seu auxiliar o vendedor João Baptista Martins, que foi outr'ora seu cobrador de contas.

Segundo recentemente se descobriu, Martins, não obstante ser actualmente cobrador, sem outorga para fazer recebimentos de contas, fraudulentamente, se permittiu ao abuso de fazer cobranças, de cujo producto se apropriou criminosamente, elevando-se o seu alcance na casa á vultosa somma de 250:000$000.

A firma lesada apresentou sua queixa na delegacia do 1º districto policial, onde foi instaurado inquerito a respeito.

Baptista Martins, o accusado, que se achava foragido, pela madrugada de hontem foi preso pelo investigador Nelson, quando se dirigia para sua residencia na rua Pereira Nunes n. 206.

O preso, que foi apresentado á 2ª delegacia auxiliar, dali foi recambiado para a delegacia do 1º districto, onde prestou declarações. Não negou o facto, apenas esclareceu que o alcance é muito menor, não devendo por isso exceder de 120 contos.

O inquerito foi avocado á 2ª delegacia auxiliar.

Uma comedia para a platéa sovietica

COMO DEVE SER ENCARADO O SENSACIONAL PROCESSO DE MOSCOU

Stalin — o dictador da Russia Sovietica

AMSTERDAM, 2 (Havas) — Sir Henrique Deterding, presidente da companhia "Royal Dutch", entrevistado pela imprensa, declarou que nenhuma participação lhe poderia ser attribuida na conspiração contra-revolucionaria, ora evocada no ruidoso processo de Moscou. Interrogado sobre a acção da justiça sovietica, sir Henrique Deterding qualificou o processo dos intervencionistas de "mera exhibição de uma fita para a platéa sovietica".

A NOVA CONSTITUIÇÃO

Sem duvida deverá ser uma das nossas grandes preoccupações, no momento nacional que assistimos, a que se decorre da feitura da nova Constituição.

A Constituição de 24 de Fevereiro de 1891 não é, todo mundo o sabe, um codigo totalmente cheio de inutilidades ou de incongruencias; ao contrario, na sua formosa synthese, na complexidade do direito nos seus multiplos aspectos, se póde affirmar ser a constituição da Republica velha um amplo attestado de nossa cultura, de nossas altas capacidades coordenadoras, constructoras e organizadoras. E outra não poderia ser a feitura, a sabedoria concreta da nossa Constituição, porquanto foi Ruy Barbosa, com sua fulgurante intelligencia, com o seu saber inegualavel quem a modelou, quem a esculpiu.

Succedeu, porém, que este monumento de concepção, de sabedoria juridica jamais foi fielmente executado. Dos governos que em quarenta annos de existencia da Republica Velha, aquelle que menos a feriu, ou mesmo que a não tenha ferido, não lhe deu inteira execução, donde resultaram as desordens politico-sociaes, economico-financeiras e, sobretudo, politico-administrativas.

Particularmente nos propondo tratar do assumpto, de certo, reconhecendo as nossas proprias falhas e desvalores moraes, não teriamos a estultice de pretender abordar, na sua generalidade, o problema da reforma constitucional. Entretanto, um ponto, um dos aspectos do problema, tem para nós outros a mais extensiva significação moral, pois, os seus moldes, a sua execução affectam os nossos fundamentos de crença, de fé raciocinada assentes no principio de liberdade de culto, de pensamento, no ensino leigo e na separação da Egreja do Estado, que se enfeixam nos dispositivos do artigo 72 e paragraphos 3, 6, 7, 8 e 12 da Constituição de 24 de fevereiro de 1891.

A reforma que se operou do velho para o novo regimen, em 1889, do ponto de vista politico-sociologico, o mundo inteiro se assombrou com a sua conquista, com integração no patrimonio nacional, conforme se evidencia do referido artigo 72 e paragraphos.

Paiz apparecido, descoberto sob o influxo e dominio da egreja catholica apostolica romana, assim se conservou de 1.500 e 1891, quando a sabedoria de nossos constituintes, dando a consciencia nacional, o que o seu sentir soberano, lhe forneceu moldes superiores de completa liberdade para formação de sua consciencia moral-religiosa, dando-nos as garantias constantes daquelles dispositivos constitucionaes. Integrados, pois, em nosso culto intimo, na soberania de nossa vontade, de certo, não poderemos, não deveremos consciente, logicamente abrir mãos dos largos beneficios de tão immensuravel conquista, que não é, tão somente, nossa: é dos catholicos e dos protestantes, é dos positivistas, é, emfim, de todos que vivem á sombra da constituição brasileira, sob os lemmas "ordem e progresso", "liberdade e fraternidade".

Nesse presupposto, acreditando nos fundamentos honestos e superiores da revolução, acreditando, sobretudo, que esses fundamentos foram e são para livrar a Nação da oppressão, do arbitrio individual, da prepotencia administrativa, restabelecendo-se a ordem, a verdade, integrando-se cada qual nos legitimos principios de paz e de liberdade, nos resta a convicção da conservação integral, na nova Constituição, do que dispõe o artigo 72 e paragraphos 3, 6, 7, 8 e 12 da velha Constituição.

João Torres.

E' PERIGOSO usar desinfectantes que não sejam de reconhecida superioridade.

CRUZWALDINA

é o desinfectante domestico POR EXCELLENCIA.

A Companhia Mineira continua a prejudicar o progresso de Juiz de Fóra

JUIZ DE FO'RA, 1 (Do correspondente) — A Companhia Mineira de Electricidade, empresa que explora o serviço de bondes nesta cidade, continua a prejudicar a população local, com o preço absurdo dos mesmos e a diminuição de varias linhas, entre as quaes, a linha Jardim-São Matheus, esta suspensão que além de causar prejuizos ao bairro, tambem a sua população.

A população aguarda ansiosa as providencias do governo municipal afim de reprimir serios abusos praticados contra o povo pela Companhia Mineira, poderosa Companhia que tem como director o ex-deputado João Penido.

O "Weser" á caminho do Rio da Prata

OS QUE VIAJARAM PARA ESTA CAPITAL

Transpôz a barra, hontem, pela manhã, o paquete "Weser", do commando do capitão Alfredo Vogt, vindo de Bremen e escalas de costume em excellentes condições sanitarias.

A bordo da nave germanica viajaram com destino a esta capital: Herman Klippert, Francisco Theodoro Passic, Helena Passico, Alois Schindele, Otto Heise, Wilhelm Ferdinand Bercht, Ottilia Bercht, Hugo Hellm, Irminda Hopi Helm, Harda Helm, Gerhard Moun, Charlotte Weinert, Cult Porsheim, Victor George, Max Blaschke, Julileta Blaschke, Florence Petzold, Erna Anna, Emilia Dreyer, Anna Goetzer, Léo Livonius, Jayme Simões Neves, Mercedes C. da Neves, Rudolf Roemer, Alexandre Monteiro Gouveia, Clelia de Lima Monteiro, Annita Monteiro, José Monteiro, Anna Francisca Gouveia, Manoel Diogo, Francisca de Oliveira Diogo, Decio Diogo, Manoel Fernandez de Rezende e Alberto Riehn.

CONCURSO DE DECLAMAÇÃO DO "DIARIO CARIOCA"

Voto em ....

que, a meu ver, é a melhor declamadora brasileira.

Nome do votante

....

Novas directrizes para a solução dos problemas sociaes e economicos

UMA REUNIÃO DOS INDUSTRIAES DE TECIDOS NO GABINETE DO MINISTRO DO TRABALHO — UM ANIMADO E IMPORTANTE DEBATE — IDÉAS E SUGGESTÕES DA MAIOR RELEVANCIA

No gabinete do ministro Lindolfo Collor, conforme ficára préviamente combinado, realizou-se, hontem, uma reunião de todos os industriaes de tecidos desta capital e de Petropolis.

Nesse encontro, que assignalou o inicio de uma politica nova, de entendimentos bem orientados e proficuos entre os poderes publicos e as classes patronaes e operarias, para a feliz solução dos problemas de ordem social e economica que assoberbam o nosso paiz, foi longa e minuciosa a troca de idéas, tendo, a esse tempo, os proprietarios de fabricas textis feita a entrega de um memorial ao dr. Lindolfo Collor, no qual expõem o seu ponto de vista em relação ao momentoso assumpto.

Dos debates travados na importante reunião de hontem, damos, a seguir ligeiro resumo:

O sr. ministro: — Antes de mais nada, quero agradecer aos senhores a gentileza com que accorreram ao convite do governo provisorio para essa primeira troca de impressão a respeito das nossas industrias de tecidos.

Conforme tive opportunidade de accentuar no meu discurso inaugural, o Ministerio do Trabalho, Industria e Commercio foi criado para trabalhar com efficiencia e rapidez. Falou-se muito nestas ultimas semanas na crise dos sem trabalho; o governo provisorio entende que nenhuma medida póde assentar sem trocar idéas com os industrialistas, porque não póde haver trabalho quando as industrias estão em crise. Eis porque o seu primeiro acto, no primeiro dia util, neste Ministerio, foi convidar os senhores para que, com a maxima franqueza e lealdade, expondo os seus pontos de vista, sobre tudo quanto o governo provisorio póde fazer no sentido de amparar as industrias de tecidos. Muito naturalmente não é o governo quem póde dizer aos senhores o que pretende fazer; os senhores é que devem dizer o que esperam do governo provisorio.

Assim sendo, dou-lhes a palavra. Creio que o dr. Rocha Faria, presidente do Centro de Industriaes de Tecidos, poderá dizer-nos o que ao governo convém saber.

O dr. Rocha Faria: — Desde 1925 a industria de tecidos de algodão, isto é, a industria de tecidos nacionaes, que é essencialmente algodoeira, vem preoccupando o Centro que tenho a honra de presidir e que como representante dessa industria tem estudado detidamente esses problemas, de modo que póde agora apresentar rapidamente as principaes suggestões capazes de interessar o governo. Nesse sentido temos já feito um trabalho em que se acha estudado tudo quanto concorre para a existencia dessa crise. Neste trabalho mos necessarias para a sua solução, assim como os pontos principaes que julgamos necessario attender com a maior presteza.

O sr. ministro: — Eu lhe pedia que procedesse á leitura desse trabalho.

O dr. Rocha Faria: — O sr. secretario do Centro vae proceder a essa leitura.

O sr. ministro: — O que o governo provisorio deseja conhecer é o ponto de vista dos industrialistas com respeito á situação commercial das industrias de tecidos; quanto ao aspecto propriamente trabalhista da questão, será estudado em outro momento.

O sr. Vicente de Paula Galliez: — Procede á leitura da primeira parte do relatorio do Centro de Industrias de Tecidos mostrando a importancia que essas industrias já alcançaram no Brasil e o seu caracter genuinamente nacional, porquanto emprega, exclusivamente materia prima nacional e conta no territorio da Republica 347 fabricas, dando, neste momento, trabalho a 130.000 operarios.

O sr. ministro: — Não importam fio de algodão.

O sr. Galliez: — Nenhum, todo o fio é fabricado no paiz. O capital empregado nessas industrias é já formidavel: um milhão e oitocentos mil contos e seus productos já têm sido comparados, sem desvantagem, ao estrangeiro.

O dr. Rocha Faria: — Chamo especialmente a attenção do sr. ministro para a questão do pessoal empregado. Calculando — calculo muito modesto — em quatro o numero de pessoas de familia para cada operario, temos que dando trabalho a 130 mil operarios a industria de tecidos tem de facto a seu cargo 520 mil pessoas; ora, uma industria que provém a subsistencia de mais de meio milhão de criaturas deve merecer a attenção dos poderes publicos; mesmo porque, seu trabalho representa, tambem, os interesses de cinco milhões de cultivadores de algodão.

O sr. Galliez continua a leitura do relatorio alludindo a questão de tarifas como um dos elementos que mais tem concorrido para o estabelecimento da crise, recordando a alteração das pautas que recentemente provocou um accrescimo tamanho na importação de tecidos estrangeiros durante tres mezes — os tres mezes anteriores á vigencia da nova pauta — que os tecidos importados durante esse periodo de 90 dias precisaram de 2 annos para a collocação no mercado. Entre outros inconvenientes dessas alterações de tarifas, feitas sem as devidas cautelas, o relatorio cita a acção dos productores inglezes, que, por sua vez, intervieram no mercado brasileiro, inundando-o de mercadoria que acabou sendo vendida por qualquer preço, o que ainda mais concorreu para aviltar os preços dos tecidos nacionaes. O relatorio classifica essa concurrencia como desleal.

O sr. ministro: — E' possivel que, do ponto de vista estricto da technica commercial, essa concurrencia possa ser considerada desleal. Mas não seria a situação dos productores inglezes, nessa época, semelhante a dos productores brasileiros?

O sr. Mendes Campos: — Peor.

O sr. ministro — Portanto, quem trata de salvar sua vida não poder ser accusado assim. O inglez fez o que poude para salvar sua vida; vamos nós fazer o que fôr preciso na nossa. Acha que devemos nos collocar no ponto de vista do inglez?

O sr. Galliez prosegue na leitura, mostrando, que em consequencia da prolongada crise, a industria nacional de tecidos está diminuida de 50 % e refere-se á diminuição do poder acquisitivo da população como um dos elementos que muito concorrem para as difficuldades em que a industria se debate. Expõe a necessidade imperiosa de manter o trabalho nas fabricas, embora reduzido, quando não ha mercado, afim de evitar o afastamento dos technicos e a desorganização do trabalho, para concluir expondo os effeitos da insufficiencia do credito propriamente industrial, que deve ser semelhante á warrantagem, tendo, porém, uma differença essencial de forma, pois a mercadoria não deve sair das fabricas.

Em seguida refere-se a questão dos impostos cuja incidencia deve ser mais logica e mais simples, evitando as interpretações iniquas e as exigencias excessivas.

O sr. Rocha Faria cita a proposito o caso de uma fabrica que por ter pago a menos 50 réis de um imposto foi multada em 2:00$000.

O sr. Galliez refere-se aos impostos inter-estaduaes allegando a necessidade de sua eliminação.

O sr. ministro — A occasião é boa para isso.

O sr. Galliez — Refere-se á questão dos fretes tambem de grande importancia, pois, seu excesso chega ao prodigio de collocar o algodão brasileiro em Liverpooll por preço inferior ao do Rio de Janeiro.

O sr. Rocha Faria — Eu posso exemplificar com um caso assaz interessante. Durante o periodo revolucionario, não havendo ligação por cabotagem com os portos do norte, entrei em negociações com firmas de Liverpool, afim de que não me faltasse materia prima absolutamente indispensavel, e por essas negociações verifiquei que nosso proprio algodão ido do Brasil para Liverpool e de lá re-exportado ainda chegaria aqui mais barato do que vindo directamente de Recife.

O sr. Galliez ainda lendo, preconiza a uniformização das horas de trabalhos que, aqui, são oito, mas em outros pontos do territorio nacional — alguns bem proximos — são 10 e até 11.

O sr. ministro — Nos salarios tambem deve haver diversidade.

O sr. Mendes Campos — Esse ponto é mais difficil de attender. Ahi a diversidade é inevitavel pois, evidentemente a situação de quem mora aqui não é a mesma de quem mora no interior do paiz.

O sr. Galliez refere-se, em seguida, á tentativa feita pelos industriaes de tecidos para collocar parte dos stocks accumulados no mercado de Buenos Aires. Encontraram ali excellente acolhida por parte dos importadores, mas nenhum negocio foi possivel porque os tecidos brasileiros, reconhecidos tão bons como os de demais procedencia, não puderam competir em preço com os artigos inglezes, italianos e japonezes.

O sr. ministro — Não teria essa tentativa coincidido com o dumping inglez?

O sr. Mendes Campos — E com o dumping italiano.

O sr. ministro — Mas os senhores naturalmente não queriam mandar seus productos para o mercado argentino com intuitos de dumping.

O dr. Rocha Faria — Fizemos preços minimos, apenas com o intuito de encaminhar uma parte de nossa producção para o estrangeiro e ver se assim obtinhamos um reflexo benefico na situação nacional.

O sr. ministro — Não haveria vantagem, nesse momento, em concorrer com o dumping inglez, vendendo com prejuizo, para ficar senhor do mercado?

O dr. Rocha Faria — Se isso fosse feito por todos... Mas isso não foi possivel. Umas fabricas concordaram, outras não... Algumas não podiam, no momento, fazer esse sacrificio.

O sr. ministro — E' lastimavel. As vezes todo o exito depende de saber fazer um sacrificio a tempo. Se os senhores tivessem collocado seus stocks no mercado argentino, ha dois annos, mesmo com prejuizo, esse prejuizo seria menor do que o sacrificio que fizeram, durante todo esse tempo com juros do capital que esses stocks representam.

Essa idéa de um dumping precisa de ser bem estudada. Os senhores deviam encarar essa questão e verificar se não valeria apenas sacrificar não apenas o lucro mas o proprio custo em beneficio do futuro.

Os senhores industriaes são unanimes em considerar que providencias desse genero só são possiveis havendo um perfeito accordo entre todos os interessados e esse accordo assim absoluto só se poderá obter mediante uma intervenção coordenadora do governo.

Novamente interpellados sobre o que esperam e desejam, como providencias immediatas dos governos industriaes solicitam reducção e modificação dos impostos, reducção de fretes e, por ultimos, premios á exportação, como se faz no estrangeiro.

O sr. ministro — Quanto a impostos e fretes, desde logo estamos de accordo, quanto a premios, é uma questão a ser estudada mais detidamente.

O dr. Rocha Faria — O sr. Galliez expoz o que se faz nesse sentido na Inglaterra e na Italia e insistem na conveniencia da conquista de mercados estrangeiros.

O sr. ministro accentua que em these é contrario á intervenção dos poderes publicos nas questões industriaes e commerciaes, que devem ser livremente resolvidas pelos interessados: a seu ver essa intervenção só se justifica nos momentos de crise como esse em que nos encontramos.

Com caracter permanente essa intervenção chega ao que occorreu com o café em S. Paulo.

Os senhores industriaes concordam, declararam-se mesmo muito satisfeitos com a attitude do sr. ministro, que criou essa novidade: — o governo dirigir-se aos industriaes perguntando-lhes o de que necessitam para regularizarem sua situação em beneficio da situação geral.

O sr. ministro pede então aos senhores industriaes que lhe forneçam por escripto e de modo succinto uma exposição do que deve constituir o auxilio directo e da extensão que deve ter o auxilio indirecto do governo as industrias de tecidos.

O dr. Rocha Faria promette que esse relatorio lhe será entregue no dia immediato ás 11 horas da manhã.

Hoje, ás 16 horas, haverá nova reunião dos industriaes de tecidos com o ministro Lindolfo Collor, em proseguimento aos trabalhos de hontem.

MUSICA

UM GRANDE CONCERTO SYMPHONICO

Proseguindo na brilhante série de concertos que vem realizando, para gaudio de todos os amadores de boa musica, Walter Burle Marx dirigirá, segunda-feira proxima, no Theatro Municipal, um formidavel concerto symphonico, em que tomarão parte, como solistas duas grandes artistas brasileiras cujo nome é celebre em todo o mundo civilizado: Bidú Sayão e Guiomar Novaes. A temporada musical de 1930 será, assim, encerrada por um acontecimento notabilissimo, sem egual na chronica artistica da cidade, e que certamente vae attrair ao Municipal uma das maiores enchentes que o nosso primeiro theatro já tem apanhado.

A Inglaterra e o problema dos desempregados

FOI REJEITADA UMA MOÇÃO CONSERVADORA

Mac Donald

LONDRES, 2 (Havas). — A Camara dos Communs rejeitou, por duzentos e setenta e quatro contra duzentos e quatorze votos, a moção conservadora favoravel á reducção dos creditos autorizados pelo "bill" que eleva a setenta milhões a cifra dos adeantamentos do Estado á caixa dos desempregados.

O 3° anniversario da catastrophe do "Santos Dumont"

AS HOMENAGENS DO PARTIDO DEMOCRATICO AOS SEUS MEMBROS MORTOS

Dr. Ferdinando Laboriau, uma das victimas do "Santos Dumont"

Fazem hoje tres annos que occorreu o horrivel desastre do avião "Santos Dumont", em consequencia do qual perderam a vida varias pessoas de alto destaque intellectual e social. Entre essas victimas recordamos, com viva saudade, os nomes de Ferdinando Laboriau, Amoroso Costa, Tobias Moscoso, Amaury de Medeiros Castro Maya e Frederico Coutinho

O Partido Democratico, commemorando o triste acontecimento fará celebrar, ás 9 horas da manhã, na egreja da Candelaria, missa solenne por alma dos seus membros victimados na catastrophe. A's 20,30, na séde do Partido, no lardo de S. Francisco, 14, sobrado, realizar-se-á uma sessão solenne, para a qual será franca a entrada. Será orador official o prof. Roberto Macedo.

Colhido por um automovel

Na rua Visconde de Itauna, hontem, o funccionario da Prefeitura Euclydes Fernandes, solteiro de 26 annos, foi colhido por um automovel, recebendo graves ferimentos pelo corpo.

A victima foi soccorrida pela Assistencia e internada no Hospital de Prompto Soccorro.

Golpeado a navalha por um desconhecido

A VICTIMA QUEIXOU-SE A' POLICIA

Na rua Sacadura Cabral desenrolou-se, hontem, á noite, uma scena de sangue, que não teve, felizmente, maiores consequencias.

João da Costa Bastos, de cor branca, brasileiro, com 34 annos de edade, solteiro, estivador, morador no Campo da Botija n. 61, ao passar pela rua Sacadura Cabral se viu abordado por certo individuo a quem não conhece, que, investindo sobre elle aggrediu-o a golpes de navalha, fugindo em seguida.

O offendido soffreu ferimentos incisivos no pulso esquerdo.

Depois de receber curativos no Posto Central de Assistencia, o ferido dirigiu-se á delegacia do 2° districto policial, onde apresentou queixa ao commissario ali de serviço.

Colhida por um automovel, no Meyer

Ao transpor, hontem, á noite, a rua Dias da Cruz, a velhota Paula de Andrade, de cor preta, brasileira, com 57 annos de edade, solteira, domestica, residente á rua Licinio Cardoso numero 42, foi colhida por um automovel que por ali corria, soffrendo em consequencia, contusões e escoriações generalizadas.

O chauffeur culpado, accelerando mais a marcha de seu vehiculo, conseguiu fugir á acção da policia do 19° districto policial.

A victima foi soccorrida no Posto de Assistencia do Meyer, recolhendo-[illegible] após os curativos.

Qual a melhor declamadora brasileira?

O voto de Jesy Barbosa, a Rainha da Canção Brasileira — Uma suggestão ao "Diario Carioca"

Vencedora de um memoravel concurso promovido pelo DIARIO CARIOCA, Jesy Barbosa, a Rainha da Canção Brasileira, dá-nos, hoje, o seu significativo suffragio para o grandioso certamen que instituimos, afim de conhecer, por meio de um rigoroso inquerito, qual A Melhor Declamadora Brasileira.

O voto de Jesy Barbosa é fruto de uma fina sensibilidade, de um perfeito sentido de belleza: — glorifica os meritos de uma authentica interprete da poesia dramatica e enaltece o valor de uma brilhante animadora da poesia lyrica — Nenê Barouquel e Lou de Moreira Santos. Mas não nos alonguemos em commentarios. Reproduzamos, apenas, o voto de Jesy, tal qual elle nos foi enviado. Eil-o:

"A Nenê Baroukel, pela pujança e pela vibração de sua arte, pela bravura da sua interpretação, dou o meu voto insignificante mas sincero, sem deixar, no emtanto, de manifestar meu grande encantamento pela suavidade artistica de Lou de Moreira Santos".

UMA SUGGESTÃO

Conforme já noticiámos, recebemos, do poeta Lincoln de Souza, a seguinte carta:

"Prezado confrade dr. Victor Hugo Aranha. — Menos como parente de uma declamadora que figura entre as votadas no concurso do DIARIO CARIOCA, que como collega de imprensa, venho submetter á sua clara apreciação uma pequena alteração nas bases daquelle certamen, afim de que o mesmo tenha maior efficiencia e o seu julgamento ultimo se traduza uma expressão real dos nossos valores estheticos.

Ora, tal como está elle organizado, apresenta uma falha que bastante prejudica a sua verdadeira finalidade. Refiro-me ao seguinte:

De accôrdo com as bases do concurso, a direcção do DIARIO CARIOCA enviará aos nossos intellectuaes uma lista com os nomes das dez declamadoras mais votadas, afim de que, dentre esses dez nomes sejam escolhidos cinco para a prova final, em publico.

Se é certo, porém, que existem entre as dez mais votadas nomes que são sobejamente conhecidos daquelles que vão indicar os cinco da referida prova, não é menos certo que entre essas dez ha nomes que são aqui, relativamente ignorados e que, **por esse motivo, não podem ser indicados pelos intellectuaes em causa.**

Dahi resulta que uma ou algumas declamadoras, mão grado serem conhecidas e acclamadas nos Estados ou no Estado em que nasceu e a despeito de seu valor artistico, ficarão necessariamente em condição de desegualdade junto ás suas collegas, de nome feito nesta capital.

Afim de remover esse senão e dar ao concurso do DIARIO uma finalidade mais ampla e alicerçado num perfeito sentimento de justiça, venho lembrar-lhe que, ao invés de ser mandada aos intellectuaes a lista com os nomes das dez mais votadas, sejam essas dez declamadoras submettidas a uma prova, intima ou não, para que seus julgadores, que serão os mesmos intellectuaes, depois de ouvir a todas na interpretação de tres ou mais poemas á escolha dellas ou do jornal, indiquem, então, os cinco nomes que concorrerão á prova ultima, nas condições estabelecidas pelo DIARIO.

Aliás, essa prova em nada alterará o objectivo do concurso antes será a melhor medida seleccionadora dos cinco nomes da etapa final.

Esperando que os organizadores do concurso tomem em consideração a minha lembrança, a qual, estou certo, contentará a todas as interessadas nesse lindo torneio de belleza e no qual poderão evidenciar todas as suas possibilidades artisticas, antecipadamente me confesso collega muito grato **Lincoln de Souza".**

E', incontestavelmente, aceitavel e digna de ser adoptada, a suggestão do festejado poeta de "A Triste Legenda". Apenas ella não poderá ter um caracter de obrigatoriedade. Será facultativa. E isto porque, organizada, na segunda phase do concurso, uma prova intima ou não, é quasi certo que a ella não comparecerão todas as dez declamadoras victoriosas na primeira phase nem todos os intellectuaes a quem fôr facultado o direito de suffragio — algumas das primeiras se julgarão bastante conhecidas dos votantes e muito destes já conhecerão, de recitaes assistidos aqui ou nos Estados, os dez nomes que concorrem á prova.

Mas nada disso, em absoluto, diminue o valor ou a opportunidade da suggestão de Lincoln de Souza. E tanto é assim que desde já tornamos publico que o direito de voto aos intellectuaes envolve um convite para a prova suggerida, a ser realizada num dos salões do Rio de Janeiro e a que comparecerão, das dez declamadoras, todas aquellas que o quizerem.

RESULTADO DA QUINTA APURAÇAO

AIXA SAMPAIO..	8.651
Nenê Baroukel..	6.152
Lou Moreira Santos..	1.649
Marina Lessa..	1.444
Zita Coelho Netto..	645
Helena de Magalhães Castro..	461
Nair Werneck Dickns..	376
Maria Sabina..	370
Italia Fausta..	230
Maria Florinda Monteiro de Barros..	203
Lucia Lobo..	189
Zelia Moelmann de Souza.. ..	177
Virginia Lazzaro..	166
Anna Amelia Carneiro de Mendonça..	166
Aracy Faria..	135
Zequinha Martins..	133
Maria Camargo..	117
Dinorah Sayão..	101
Olga Leite Ferraz..	78
Marietta Crescente..	51
Leda Boisson..	44
Maria Castro..	27
Josephina Dobbert..	26
Oswaldina Corrêa..	25
Gilda de Alencar Barbosa.. ..	15
Jacyra Victoria..	15
Isa Madruga..	14
Maria Alice Braga Netto.. ..	13
Branca Dias Baptista..	13
Edelweis Barcellos..	11
Martha S. Gomes..	10
Adalgisa Rodrigues..	9
Margarida Lopes de Almeida..	9
A. Sangio..	8
Thamar de Souza..	7
Marina de Padua..	7
Maria Amorim	5
Maria Emilia Marsillac Fontes	3
Lucilia Peres..	2
Noemia do Nascimento Gama..	1
Abigail Maia..	1
Maria Castro..	1
Ada Scacieli..	1
Ketty Amorim..	1
VOTOS APURADOS EM SEPARADO	
Didi Caillet..	1.784
Zequinha Martins..	133
Eugenia Alvaro Moreyra	7

A PEDIDOS

O Estado do Rio sob a occupação estrangeira

Brigam as comadres

Do "Correio da Manhã" de hontem, sob o titulo **"Dr. Plinio Casado e os militares"**:

"Certos politicos illudiram o nosso correspondente em Nictheroy, com uma noticia de interesse dos que vivem ainda com saudade dos tempos idos: o dr. Plinio Casado, interventor no Estado do Rio, ter-se-ia entendido com o ministro da Guerra, declarando desnecessaria a permanencia de officiaes do Exercito ou das milicias estaduaes que se encontram á frente de forças em territorio fluminense.

O dr. Plinio Casado não falou coisa alguma a tal respeito com o general Leite de Castro. Não falou porque nada tinha a dizer e não falou, principalmente, porque não esteve com o ministro no dia citado, do assumpto noticiado ou outro qualquer.

A noticia não tem fundamento, o que declaramos em bem da verdade, e mais ainda, se o tivesse, o gesto do interventor do vizinho Estado não corresponderia á sua lealdade, tantas vezes demonstrada.

O dr. Plinio Casado mantém a mais perfeita communhão de vista com os militares que cooperam na sua obra de reerguimento politico e administrativo, e esses officiaes são revolucionarios de renome e com serviços reaes á causa nacional, como, por exemplo, Otto Feio, Christovão Barcellos, Serôa da Motta, Braga Mury e Gwayer de Azevedo, para não citarmos outros. Todos elles e o interventor se entendem muito bem e afinam em unisono, numa obra que está proseguindo com exito, o que talvez por isto mesmo esteja despertando, entre os politiqueiros reaccionarios ou desertores da Reacção Republicana, o desejo de uma scisão que, felizmente para o povo fluminense, é impossivel".

Do mesmo "Correio da Manhã" de hontem, sob o titulo **"O major Barcellos e a syndicancia na Central do Brasil"**:

"O major Christovão Barcellos, cuja acção no movimento revolucionario que anniquilou o perrepismo, foi das mais notaveis, commandando columnas que operaram, em varios sectores, no Estado de Minas Geraes, contra o governo federal, terminado o movimento teve o encargo de organizar as forças militares do Estado do Rio de Janeiro, e os serviços que lhes são connexos. Logo depois, foi tambem nomeado para fazer parte da commissão de syndicancia das occorrencias da Estrada de Ferro Central do Brasil, durante a administração Zander.

Agora, devido ao augmento crescente dos trabalhos dessa commissão, resolveu o major Barcellos deixar aquelle encargo, pela impossibilidade de accudir, vantajosamente, aos dois.

E' de lastimar que o illustre e valoroso militar, optasse pela commissão de syndicancia, quando as suas aptidões de organizador talvez fossem mais proveitosas naquelle outro serviço.

Mas, elle, que assim o quer, é porque — para tanto — deve ter as suas razões. Será que o major Barcellos já se haja sentido mal no meio da confusão que as intrigas e ambições da politicagem estão espalhando sobre o governo provisorio daquelle Estado?

A macacada vae cair nagua...

Prefeito de Campos

Por que a cantora Alice Palos de Roca não poude homenagear os soldados mineiros?

UMA RECLAMAÇÃO TRAZIDA A' NOSSA REDACÇÃO CONTRA AS AUTORIDADES MUNICIPAES

Esteve, hontem, em nossa redacção, a compositora e cantora, baroneza Alice Palos de Roca, que nos veiu trazer uma reclamação contra as autoridades municipaes, encarregadas da cessão de theatros para concertos.

Disse-nos a sra. Palos de Roca que ha dias solicitara, em officio, ao prefeito, permissão para realizar um recital no theatro Municipal, dedicado aos bravos soldados mineiros, cujo producto deviria reverter em beneficio de todos os orphãos da Revolução. Ao contrario, porém, do que era de esperar, viu o seu requerimento indeferido, não podendo, assim, levar a effeito o desejo que a anima de homenagear os revolucionarios de Minas e auxiliar as victimas da jornada gloriosa de outubro.

A cantora Palos de Roca nos declarou que já realizou cerca de 2.000 concertos em nosso paiz, todos em beneficio dos necessitados.

O recital deveria effectuar-se amanhã, quinta-feira, no theatro Municipal.

Ahi fica a reclamação, que encaminhamos ao sr. Adolpho Bergamini.

Um ponta-pé merecido

FOI DEMITTIDO, HONTEM, O "JUIZ CONCENTRISTA" GENTIL ROMANELLI

Por acto de hontem, o chefe do governo da Republica demittiu o sr. Gentil Romanelli do cargo de juiz substituto da 1ª Vara Federal da secção de Minas Geraes.

O sr. Romanelli é aquelle famoso "juiz" que se prestou para todas as manobras politicas de Carvalho Britto no grande Estado central, sendo o maior instrumento da corrupção perrepista nas Alterosas. Sem o seu concurso deploravel, não poderia o Cattete realizar tantas fraudes em Minas, roubando os diplomas dos verdadeiros eleitos do povo mineiro, que foram os candidatos do P. R. M.

Chegou a praticar acções as mais criminosas, como seja a substituição de livros eleitoraes por outros falsificados, favoraveis aos aventureiros da "Concentração Conservadora".

Mas, chegou a hora do severo ajuste de contas, e Romanelli foi expulso da justiça federal, que tanto aviltou, com o seu sabujismo e falta de dignidade.

O ponta-pé foi, de facto, justissimo, sendo recebido entre geraes applausos por parte de todas as consciencias sadias do Brasil.

O SR. WASHINGTON LUIS NO VELHO MUNDO

NAO QUIZ PRESTAR DECLARAÇÕES, MAS SE DEIXOU PHOTOGRAPHAR DE BOA VONTADE...

Washington Luis

LISBOA, 2 — (Havas) — O sr Washington Luis que passou por este porto a bordo do "Alcantara", recebeu a visita de membros da colonia brasileira e numerosos jornalistas aos quaes recusou fazer declarações. Deixou-se, entretanto, photographar de boa vontade.

Cumprimentado por um representante da Agencia Havas, o sr. Washington Luis disse que mantinha a sua resolução de não falar aos representantes da imprensa e accrescentou que partia para a França onde sempre fôra bem recebido e contava demorar-se provavelmente até maio do anno proximo. Em seguida, pensava estabelecer-se em Portugal.

Viajaram pelo mesmo vapor o ex-prefeito sr. Antonio Prado Junior, que seguiu com destino a Paris, e o general Sezefredo Passos, ex-ministro da Guerra, que desembarcou na capital portugueza.

SABONETE DE TOILETTE
Eucalol
A BASE DE EUCALYPTO
Caixa . . . . . . 4$000
Um sabonete . . . 1$500

Designado para servir na sub-directoria do Trafego

O director geral dos Correios, designou o auxiliar da Directoria Geral Oswaldo Waltrudes Orico, para servir na Sub-Directoria do Trafego.

O sr. Antonio Carlos recebeu um telegramma do dr. Caio Monteiro de Barros

O dr. Antonio Carlos recebeu o seguinte telegramma:

"Apresento affectuosas saudações de bôas-vindas ao illustre e querido amigo, preclaro chefe da memoravel campanha liberal cujo epilogo foi a actual revolução não esquecendo jamais seus memoraveis serviços a causa da democracia brasileira que já immortalizaram glorioso Andrada. — (a) **Caio Monteiro de Barros".**

O gesto desvairado de uma joven

INCENDIOU AS VESTES APÓS EMBEBEL-AS EM ALCOOL

A joven Henriqueta Silva, de cor parda, brasileira, com 28 annos de edade, solteira, de occupação domestica, residente á rua Miguel Sayão n. 5, desgostosa da vida por motivos intimos, hontem, á noite, em sua residencia, resolveu pôr termo á vida para o que incendiou as vestes depois de havel-as embebido em alcool.

A desvairada joven, que soffreu queimaduras generalizadas dos 1°, 2° e 3° gráos, depois de receber curativos de urgencia no Posto Central de Assistencia, foi internada, em estado grave no Hospital de Prompto Soccorro.

A nova direcção da Escola de Direito de Bello Horizonte

AS ELEIÇÕES DOS SRS. GUDESTEU PIRES E FRANCISCO BRANT

BELLO HORIZONTE, 2 (Especial para o DIARIO CARIOCA) — Presidido pelo dr. Mario Casasanta, reuniu-se o conselho da Escola de Direito, sendo eleito director da mesma Escola, na vaga deixada pelo dr. Mendes Pimentel, o dr. Gudesteu Pires, secretario das Finanças do governo Antonio Carlos e actual director do Banco de Credito Real de Minas Geraes.

Para vice-director da Escola, foi eleito o professor Francisco Brant.

DR. ALAOR PRATA

A SUA CHEGADA, HONTEM, A ESTA CAPITAL

Chegou, hontem, a esta capital, procedente de Bello Horizonte, o dr. Alaor Prata, ex-secretario do governo Olegario Maciel.

O illustre politico teve um desembarque bastante concorrido.

ESTADO DO RIO DE JANEIRO

ACTOS DO GOVERNO PROVISORIO

Por actos de hontem o dr. Plinio Casado, interventor federal, nomeou prefeitos municipaes: de Cabo Frio, o dr. Mario Ribeiro Cantarino (em commissão); de Paraty, dr. Alfredo Serta; de Sant'Anna de Japuhyba, Samuel José Cardoso e de Sapucaia, dr. João Gomes da Silva Filho.

Foram nomeados Octavio Deny Filho e Orestes Homem da Costa, respectivamente para os cargos de subdelegado de policia e 1° supplente do 1° districto do municipio de Santo Antonio de Padua.

Suicidou-se com um tiro no coração

Antonio Vieira, solteiro, de 18 annos, residente em companhia de sua genitora, d. Clementina de Jesus Vieira, no predio n. VII da rua Paraizo n. 29, em Santa Thereza, ultimamente encontrava-se desempregado.

Até bem pouco tempo, em companhia de um irmão trabalhára num estabelecimento commercial, que se fechára por ter terminado o contrato commercial.

Desempregado, lutando com difficuldades para auxiliar a genitora de quem era um dos arrimos, Antonio, entrou a desanimar, até que hontem, num momento de allucinação desfecrou um tiro no peito.

O tresloucado para a pratica do gesto de desvario, trancou-se no banheiro da casa, onde foi encontrado agonisante, para fallecer, antes de receber os soccorros da Assistencia.

O cdaver do infeliz joven foi com guia da policia do 12° districto, removido para o Necroterio do Instituto Medico Legal.

Antonio Vieira, deixou um bilhete, declarando os motivos que se suicidava, que foi estar desempregado ha 4 mezes.

ASSOCIAÇÃO COMMERCIAL

CANDIDATO QUE NÃO PLEITEIA SUA ELEIÇÃO

Estamos informados de que o senhor Antonio Tertuliano Ferreira de Brito, incluido numa das chapas de directores da Associação Commercial, não pleiteia a sua eleição.

Se outros motivos não tivesse elle para não desejar fazer parte daquella directoria, só, o de não poder dar o seu apoio a varios candidatos, que da mesma fazem parte, seria bastante para não desejar sua eleição.

Atropelado por um automovel

João Pires, de 17 annos, residente á rua Major Reis n. 63, hontem, quando passava pela rua Bella de S. João, foi atropelado por um automovel, recebendo graves ferimentos pelo corpo.

O infeliz foi soccorrido pela Assistencia e internado no Hospital de Prompto Soccorro.

O motorista em seguida ao desastre imprimiu maior velocidade ao vehiculo fugindo.

A policia do 10° districto registrou o facto.

A PALAVRA DE TARDIEU

O PRIMEIRO MINISTRO FRANCEZ VAE RESPONDER A' INTERPELLAÇAO LERY

Sr. André Tardieu

PARIS, 2 (Havas). — Os jornaes bem informados noticiam que o sr. Tardieu prepara cuidadosamente o discurso que deverá pronunciar na sessão de quinta-feira proxima, em resposta á interpellação Lery, á qual reconhece maxima importancia para a vida do gabinete. Os jornaes dizem, de outro lado, que é ainda impossivel de prever qual será a attitude do Senado, que na sessão anterior esteve a pique de pôr o governo em minoria a proposito dos debates sobre o regimen escolar.

A sociedade de engenheiros congratula-se com o sr. Bergamini pela exoneração de Alvaro Baptista Seixas

O OFFICIO QUE LHE FOI ENTREGUE, ASSIGNADO PELO DR. PANDIA' CALOGERAS

Dr. Pandiá Calogeras

O sr. Adolpho Bergamini continúa realizando na Prefeitura uma vardadeira obra de moralização, expurgando os seus máos elementos, nomeados pela politicalha nefasta que nos infelicitava.

Ainda hontem, s. s. tornou nulla a nomeação do sr. Alvaro Baptista Seixas, que, sem possuir diploma pelas escolas de engenharia, havia sido elevado por acto do governo deposto no cargo de engenheiro-chefe de divisão da municipalidade.

Esse procedimento do sr. Bergamini foi recebido entre geraes applausos, sobretudo, pela classe de engenheiros desta capital.

Em consequencia ainda daquella imprescindivel exoneração, a Sociedade de Engenheiros entregou ao interventor no Districto Federal um officio de congratulações.

Assignou esse documento, na qualidade de presidente daquella sociedade, o illustre sr. Pandiá Calogeras, um dos maiores vultos da engenharia nacional e de uma inteireza de caracter acima de qualquer suspeita, o que patenteia, de modo o mais irrefutavel, a rigorosa justiça do acto moralizador do sr. Bergamini.

Foi o seguinte o officio:

"Rio de Janeiro, 28 de novembro de 1930. — Exmo. sr. dr. Adolpho Bergamini, d. d. interventor do Districto Federal. A Sociedade Brasileira de Engenheiros tem a honra de apresentar a v. ex. as suas sinceras congratulações pelo decreto de v. ex. annullando a nomeação do sr. Alvaro Baptista Seixas que, não possuindo nenhum diploma de engenheiro, havia sido por acto do governo passado elevado ao cargo de engenheiro-chefe de divisão da Prefeitura. Prevalecendo-se da opportunidade, a Sociedade Brasileira de Engenheiros felicita a v. ex. pela nomeação com que acaba de ser distinguido para o alto cargo de interventor do Districto Federal e faz votos para que a administração de v. ex. seja coroada do mais pleno exito. Com elevada consideração e respeitosa estima, apresento a v. ex. minhas attenciosas saudações. — Calogeras, presidente."

O COMMUNISMO NOS ESTADOS UNIDOS

OS SUBDITOS SOVIETICOS NAO DEVEM ENTRAR NO CAPITOLIO!

WASHINGTON, 2 (Havas). — Em virtude das ultimas manifestações communistas levadas a effeito deante do Capitolio, foi apresentado á Camara dos Representantes um projecto tendente a prohibir immediatamente a entrada de subditos sovieticos.

ACTOS DO CHEFE DO GOVERNO PROVISORIO

Na pasta da Marinha — O sr. dr. Getulio Vargas, Chefe do Governo Provisorio da Republica, assignou os seguintes decretos:

Exonerando o capitão de fragata Dario Paes Leme de Castro de director da Escola de Aviação Naval que exerce cumulativamente com o de commandante do Centro de Aviação Naval do Rio de Janeiro, conforme pediu; e nomeando para os respectivos cargos, o capitão de corveta Virginius Britto de Lamare;

nomeando guardas marinha, os seguintes aspirantes: Amarillo Alves Teixeira, Francisco Teixeira, Herman Pedrosa Hardman, Franklim Antonio Rocha, Carlos Alberto de Filgueiras Souto, Claudio Acylino de Lima, José Luiz de Araujo Goyano, Aldo Pessoa Rebello, Alexandre Fausto Alves de Souza, Waldyr Ramos de Hollanda, Milton Mendes Coutinho Marques, José Francisco da Silva, Acyr Dias de Carvalho Rocha, Francisco Augusto Simas de Alcantara, Arthur Oscar Saldanha da Gama, Sylvio Azambuja Mauricio de Abreu, Paulo de Oliveira, José Maria da Silva Cabral, Jurandyr da Costa Muller de Campos, Honorio Ferraz Koeler, Aloysio Galvão Antunes, Newton Rubem Scholl Serpa, Oscar Lopes Fabião, Alvaro da Natividade Fidalgo, Paulo Cesar Aranha Heppe, Gastão Brasil Carmo Junior, Julio Xavier de Araujo e Silva, Alberto Leite, Antonio Joaquim da Silva Gomes e Dario Camillo Monteiro.

Na pasta da Educação — Exonerando, Antonio Vieira Cavalcanti e Adalia Tavares, de enfermeiro e subinspector de alumnos do Instituto Benjamin Constant (cégos);

nomeando Luiz Maximo Araujo para almoxarife da Escola de Aprendizes Artifices de Natal no Rio Grande do Norte;

transferindo da Secretaria de Estado da Justiça e Negocios Interiores para a Secretaria de Estado da Educação e Saude Publica: os primeiros officiaes Epiphanio Soares Martins e Oscar Amadeu Lopes Ferreira, o 2° official Alberto Leal Coelho da Rosa, e os terceiros officiaes bacharéis Tancredo Motta de Faria e Albuquerque e José Medeiros de Carvalho.

Na pasta da Justiça — Exonerando, a pedido, Paulo Serrado, de escrevente juramentado do escrivão da quinta pretoria civel e Magdalena da Silva Areas, de escrevente juramentada do escrivão da referida pretoria civel;

demittindo, o bacharel Gentil Vianna Romanelli, de juiz substituto da primeira vara federal em Minas Geraes; e o bacharel Raul Franco de Almeida, de procurador da Republica na secção de Minas Geraes;

nomeando, o bacharel Antonio Martins Villas Boas para procurador da Republica na secção de Minas Geraes; e o bacharel Manoel Alvares da Silva Campos para juiz substituto da primeira vara federal em Minas Geraes;

indultando aos réos Manoel Marques e Eduardo Cerquinho, o resto das penas de prisão a que foram condemnados judicialmente; e as seguintes praças da Policia Militar; Mauricio Costa, Eugenio Thomaz da Silva, Jovino de Brito, Waldyr Martins de Oliveira, Nelson Gonçalves Siqueira, Albino Fernandes Lopes, Francisco Teixeira, Euclydes de Freitas, Milton Marques da Silva, Alcides Pereira, Antonio Soares de Mendonça, Gerondino Henrique Dias, Arlindo Moreira da Silva, Joaquim da Silva, Ernani Alves de Moraes Coelho, Severino Alves da Silva, Julio Lopes, Hermano Lemos de Souza, Eugenio da Silveira Avila, Claudionor Vieira, José Dias Ribeiro, Aguinaldo Romão dos Santos, João da Costa, Ismael Medeiros Corrêa, Alvaro Leite Mafra, Nestor Malta, Manoel Luiz da Silva, João Barbosa, Rogerio Antonio da Silva, Sabino Cypriano Peixoto, Francisco Aureliano da Silva, João Francisco dos Santos, Nelson de Souza Oliveira, Antonio Dias de Araujo, João Francisco dos Santos, Nelson de Souza Oliveira, Antonio Dias de Araujo, Antonio Lisboa, Luiz Ribeiro de Souza, Innocencio Manoel da Silva, Jorge Baptista da Silva, Feliciano Rodrigues de Souza, Luiz Clapp, Miguel José da Costa, Tranquilino José Pereira, Waldemar Justiniano Gonçalves, Rubem de Souza, Julio Antonio Rodrigues Teixeira, Francisco José da Silva, Severino Tiburcio, João Barbosa Rezende de Souza.

Prof. Oswaldo Barbosa

CATHEDRATICO DA FACULDADE DE MEDICINA DO PARA'

CLINICA MEDICA

(Figado, estomago, pulmões e coração)

Exames de laboratorios (sangue urina, leite, fézes, escarros)

Raios X (diagnosticos, tratamento estereoscopias). Alta frequencia. Banhos hydro-electricos e de luz. Raios ultra-violetas e intra-vermelhos. Diathermia. Consultorio: 7 de Setembro, 135, 3.° andar. 10 ás 12 e 3 ás 5 — Telephone 2-0598 — Residencia: Paulino Fernandes, 82 — (Botafogo) — Telephone 6-2231

Homenagem á memoria das victimas do desastre do avião "Santos Dumont"

O doloroso accidente que foi o desastre do avião "Santos Dumont", occorrido a 3 de dezembro de 1928, jamais será esquecido e este anno será condignamente rememorado.

Não é preciso lembrar que o lutuoso acontecimento da manhã daquelle dia, que devera ser só de festa, pela chegada do Pae da Aviação á nossa terra, de volta da Europa, profundamente abalou o sentimento nacional, mas tambem teve repercussão mundial naquella occasião e para sempre será lamentada a perda de tão grande numero de victimas do Destino, que fez com que a morte se apoderasse de tão preciosas vidas. De facto, além de serem todos os 14 viajantes do avião os mortos, ainda eram elles de notorio e merecido renome. Digamos-lhe summariamente os nomes: prof. Ferdinando Laboriau Filho, dr. Paulo Castro Maya e engenheirando Frederico Coutinho, fundadodores e membros proeminentes do Partido Democratico do Districto Federal; prof. Tobias Moscoso e prof. Manoel Amoroso Costa, ambos da Escola Polytechnica; deputado dr. Amaury de Medeiros; major Vallo, da missão austriaca; Abel de Araujo, redactor do "Jornal do Brasil", que succumbiu ao lado de sua esposa; quatro valorosos tripulantes do avião e um despachante da empresa de aviação, todos os cinco de nacionalidade allemã. Para ser avaliada a extensão do desastre basta citarem-se os nomes acima, tantos e de tão grande valor foram as victimas.

A commemoração desse triste facto, no seu segundo anniversario, será feita por iniciativa do Partido Democratico do Districto Federal e das familias das victimas. A's 9 horas e meia, na egreja da Candelaria, será resada uma missa, dirigindo-se, depois, os parentes, amigos e admiradores dos que pereceram, em visita ás sepulturas dos inesqueciveis mortos. A' noite, ás 20 horas e meia, na séde central do Partido Democratico do Districto Federal (largo de S. Francisco, 14-1° andar), antes da reunião do Congresso Geral Extraordinario, que será realizado nessa data, effectuar-se-á uma sessão solenne, falando pelos diversos orgãos dirigentes do Partido varios oradores. Para esta sessão solenne ficam especialmente convidadas as familias dos homenageados e todos quantos o desejem, podendo comparecer, a sessão será publica.

Commemoração do 1.° Centenario da Insurreição Poloneza

Commemorando o 1° Centenario da Insurreição Poloneza de 1830, a Sociedade "Polonia" realizou sabbado passado na sua séde uma solenne sessão, a que assistiram o ministro da Polonia, dr. Grabowski, acompanhado do seu secretario e de todos os funccionarios da legação, os representantes do Patronato Polonez, a directoria e numerosos membros da Sociedade "Polonia" e da colonia poloneza. Nesta festa tomaram parte tambem os representantes da imprensa israelita e membros da colonia polono-israelita no Rio de Janeiro.

A festa foi inaugurada com um discurso do presidente da Sociedade "Polonia", sr. Nowicki, que salientou as idéas principaes da insurreição, realizadas depois de um seculo de lutas por José Pilsudski, o organizador victorioso das forças nacionaes em pról de independencia politica e economica da Polonia.

Em seguida proferiu uma conferencia o secretario da legação da Polonia, sr. Czarnota-Bojarski, salientando as coisas, politicas e nacionaes da insurreição, apresentando em resumo o desenvolvimento dos factos principaes durante a revolução e esclarecendo os motivos internos e internacionaes que contribuiram para o fracasso do movimento, que parecia em certos momentos victorioso. Terminando, o orador chamou a attenção para o grande papel da insurreição para os destinos da França e Belgica, assim como para a nação poloneza, que do heroismo dos insurrectos e dos emigrados hauriu forças para sua redempção.

A parte oratoria terminou o discurso do professor Radecki, que fez algumas observações acerca da idéa da liberdade, salientando a necessidade de subordinar as ambições particulares e egoisticas ao interesse nacional e bem commum.

Acabados os discursos e a parte solenne, realizaram-se no salão da Sociedade "Polonia", dansas.

Apresentaram-se ao chefe do governo

Estiveram, hontem, no Palacio do Cattete, afim de se apresentarem ao Chefe do Governo Provisorio da Republica, os srs. capitão de mar e guerra Amphiloquio Reis e Raul Tavares, acompanhados do capitão-tenente Octavio de Freitas, o primeiro por ter deixado o commando da flotilha de submarinos e o segundo por ter assumido aquelle commando.

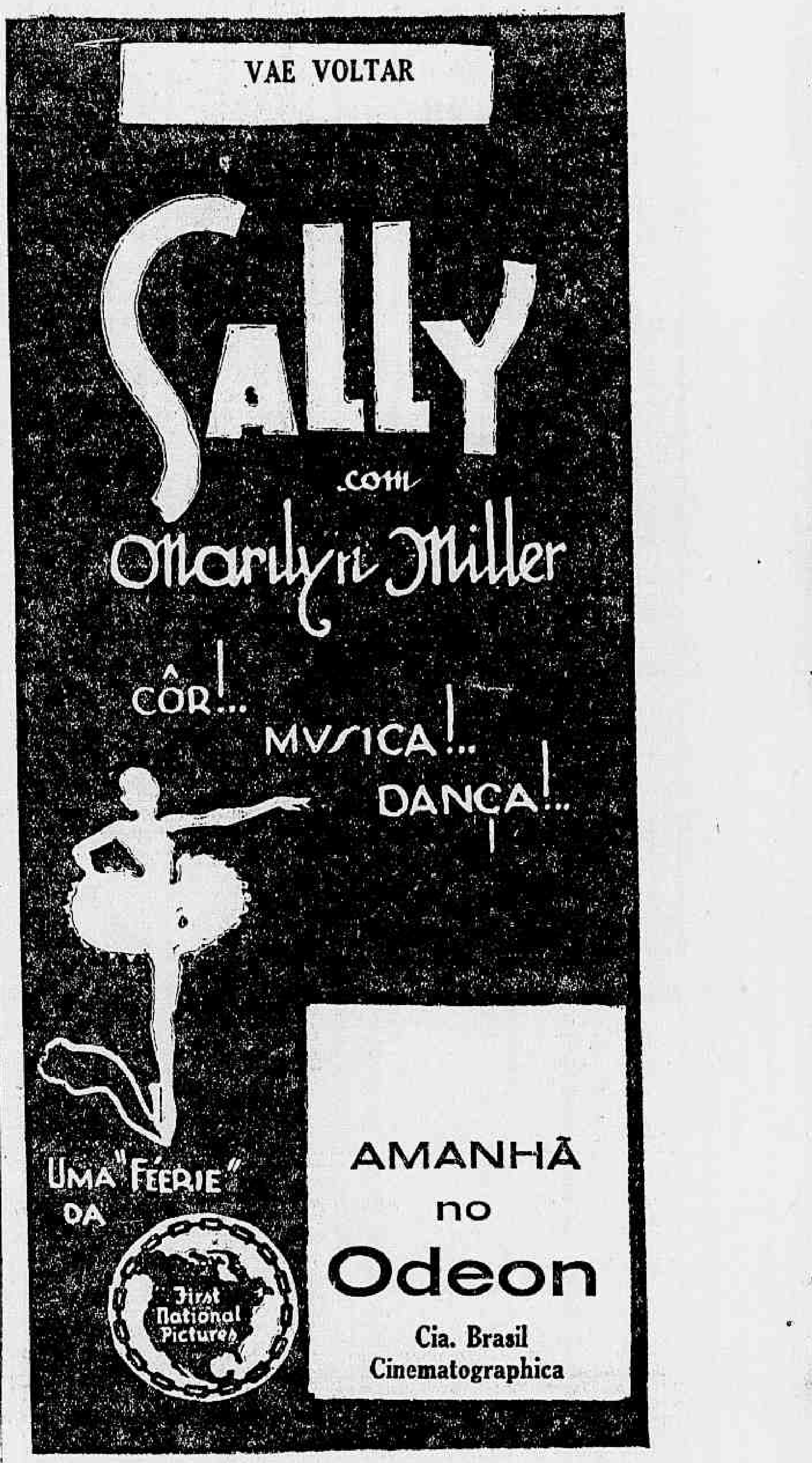

HOJE -- PATHE-PALACE -- HOJE

O MYSTERIO DA VIDA SUMPTUOSA DE UM ELEGANTE CAVALHEIRO DE INDUSTRIA, DENOMINADO

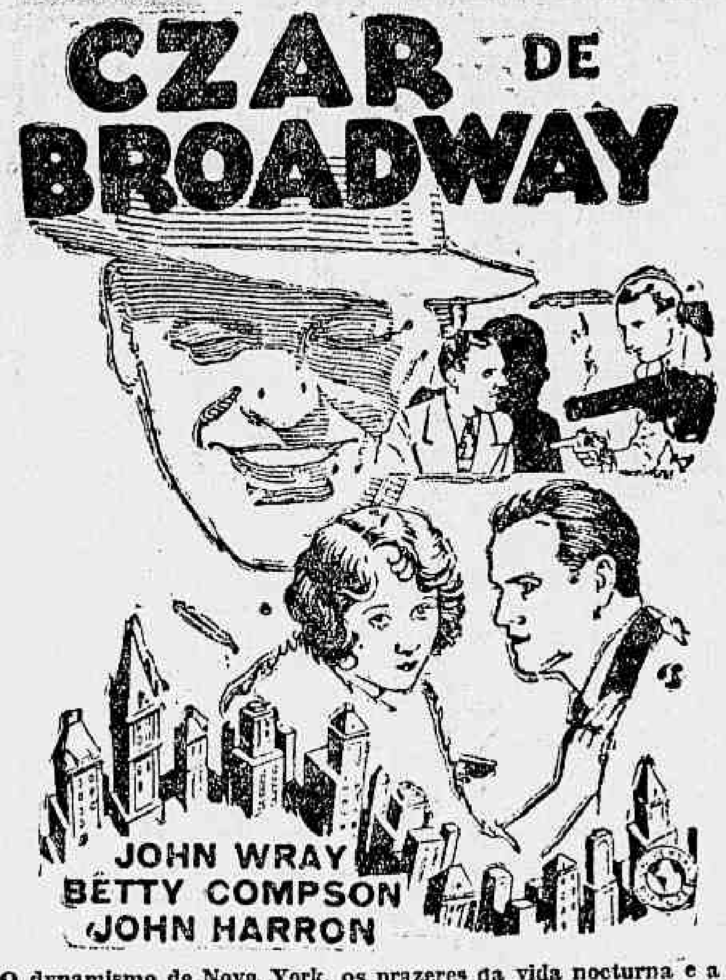

O dynamismo de Nova York, os prazeres da vida nocturna e a fascinante attracção de uma linda coquette, envolvem um joven reporter numa aventura impressionante.

JORNAL UNIVERSAL N. 68

O desenho comico synchronizado QUE BURACO !

PARISIENSE — HOJE

DOIS COLOSSOS!

"MEU PRIMEIRO AMOR!"

Film nacional, com Gloria Santos, Ernani Augusto e Claudio Navarro. Prod. Ruy Galvão

Audrey Ferris, em

MENINA DA FUZARCA

Venham ver a astucia de uma pequena moderna!

— SEGUNDA-FEIRA —

NOS CABARETS DE PARIS A' MEIA NOITE

Romance de Maurice Dekobra

COMPRE SANTA CATHARINA

(RAINHA DAS LOTERIAS)

100 Contos!

Por 25$000

Fracção 2$500

— AMANHA —

Mulheres viciosas

AMANHA — Em matinée e soirée — Primeiras exhibições deste sensacional film do genero

SO' PARA ADULTOS

Os caminhos tortuosos da vida que levam a mocidade irreflectida ás casas onde o jogo, o alcool, os vicios modernos e as mulheres faceis destroem-lhe a saude e pervertem-lhe o caracter... pequenas inconscientes e lindas, attrahidas pelos cantos de sereia, são arrastadas para a senda do vicio e da devassidão...

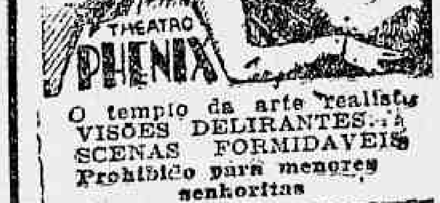

O templo da arte realista
VISÕES DELIRANTES
SCENAS FORMIDAVEIS
Prohibido para menores senhoritas

HOJE — THEATRO S. JOSÉ — PALCO A's 3 1/2 e 8 3/4

SANGUE GAUCHO

A esplendida peça comica de ABBADIE FARIA ROSA. Grande exito da Companhia de Sainetes

Na tela: AGUIAS MODERNAS — CHARLES ROGERS

Em "matinée" e "soirée"

Vibrante super-film sonoro da PARAMOUNT

SEXTA-FEIRA — Grandioso espectaculo pró-"RESGATE DA DIVIDA EXTERNA"

THEATRO RECREIO

Empresa A. NEVES & Cia.

SOMENTE 24 HORAS MAIS E SERA' SATISFEITA A — CURIOSIDADE DO — — GRANDE PUBLICO —

AMANHÃ, definitivamente, ás 7 3|4 e 9 3|4.

primeiras representações da monumental revista de

Olegario Marianno

BRASIL MAIOR

Estréa de Aracy Côrtes, Olga Navarro, Guy Martinelli e Lely Morel

Bailados e marcações dos eximios bailarinos LOU e JANOT, dansados por elles e pelas 30 Recreio-girls

BILHETES A' VENDA

ELECTRO-BALL

R. V. do Rio Branco, 51

EMPOLGANTES TORNEIOS DO MAIS ARROJADO SPORT.

—:— HOJE —:—

—:— HOJE —:—

NO CINEMA

MOCIDADE MODERNA

9 e 10 com ANNA CHRISTY

"Sherlock Falsificado"

Comedia — 2 actos

VARIEDADES — VARIEDADES

ELECTRO-BALL

R. V. DO RIO BRANCO, 51

"MELODIA DO CORAÇÃO" E' UM MUNDO DE BELLEZAS QUE REFLECTEM A ALMA MYSTERIOSA DA MULHER

Commovente scena do super-film Ufaton "Melodia do Coração" que o Programma Urania exhibirá segunda-feira no Capitolio, com Dita Parlo e Willy Fritsch

Na commovente producção Ufaton que o Programma Urania apresentará segunda-feira no elegante Capitolio, o bom amante do cinema sonoro verá e admirará um dos trabalhos mais fortes de Erich Pommer e que Hanns Schwarz ensceneu um embriagante senso artistico.

O titulo deste film da Ufa diz bem com a commovente narração de fundo romanico em que, novamente, foi posto á prova o merito de seus protagonistas Dita Parlo e Willy Fritsch, o joven par de noivos que se amaram, um dia, sob as acacias em flôr da deliciosa Budapest e, depois, viram fenecer esse grande amor, na immensa "pussta" da Hungria.

A alma apaixonada desses camponezes é essa mesma alma que, durante millenios, tem vivido embalada pelas harmonias selvagens das rhapsodias que, como nenhuma outra musica, no mundo, esteoreotypam com grande precisão o destino mysterioso da propria humanidade.

Um romance, pois, escripto com admiravel maestria e interpretado lindamente pelos dois astros tão conhecidos do nosso publico.

Mas se o enredo, a interpretação, a direcção de scenas e os scenarios são elementos tão valiosos em "Melodia do Coração", a sua illustração musical revela-se um dos effeitos de maior realce que muito concorrerão para o formidavel exito que está reservado a esta encantadora pellicula falada e cantada da Ufa para o Programma Urania.

"Com unhas e dentes" é um grande film, com cinco grandes artistas

Entre as visões seductoras e os detalhes perturbadores que mais e mais realçam o valor extraordinario de "Com unhas e dentes", a fina alta comedia Warner-First, que o Gloria vae exhibir na semana proxima avulta pela sua emoção, pela sua verdade e sobretudo pelo seu realismo chocante, a sensacionalissima luta de box que Georges Carpentier trava com um outro "boxeur" de fama.

Esse detalhe do film vale por todo um grande, um immenso espectaculo. São momentos enervantes de trepidação, através dos quaes presos da mais intensa emoção, acompanhamos todo o desdobramento da luta sensacional que é simplesmente assombrosa. Mas não fica ahi, entretanto, a grande razão de ser da emoção do film. "Com unhas e dentes" nos mostra ainda, através uma sequencia deliciosa de situações de comicidade irresistivel, um interessantissimo romance de amor cheio de palpitação, de alegria e de vivacidade e em cujo desenvolvimento actuam com brilho remarcado, além do famoso Georges Carpentier, Winnie Lightner, aquella artista inconfundivel das "Mordedoras", Joe E. Brown, aquelle comico de "Sally"; Sally O' Neil e Dorothy Revier, duas pequenas perigosissimas.

Sobre estes motivos de exito positivo e evidente, "Com unhas e dentes" ainda tem o prestigio da sua movimentação e todo o interesse do seu enredo empolgante.

Segunda-feira proxima os "fans" já terão aos seus olhos e ante suas sensibilidades as bellezas sem par dessa finissima e delicada alta comedia Warner-First.

Joan Crawford vem ahi em "Mulher... e nada mais!", e vem linda, vibrante, "Incendiaria" como nunca!

A noticia de que se approxima um novo film de Joan Crawford é, sempre, um motivo de enorme alegria para os "fans": Joan Crawford vem ahi em "Mulher... e nada mais!", e vem linda, vibrante, "incendiaria" como nunca! Uma noticia amabilissima, sem duvida, uma noticia sensacional, até, porque a Metro-Goldwyn-Mayer affirma que esse film é um dos mais interessantes que ella nos apresentou na presente estação. Nunca Joan Crawford appareceu tão linda, de facto. Ha primeiros planos de Joan Crawford, em "Mulher... e nada mais!", que allucinam. Ha idyllios, que ella vive com John Mack Brown, que são verdadeiros primores, motivos deliciosos para que se exteriorise toda a sua fascinação, para que sintamos o calor daquelles seus olhos enormes, expressivos, amorosos... Mas ha outros encantos nesse film que o Palacio Theatro exhibirá a seguir de "Romance", o grande exito de Greta Garbo. Ha, por exemplo, a musica, lindissima, de uma belleza envolvente. A proposito: Joan Crawford canta coisas encantadoras nesse film, e sua voz é, agora, mais doce, mais modulada. Ha, ainda, o valor de um elenco excepcional: John Mack Brown, Dorothy Sebastian, Karl Dane, Ukelele Ike, Ricardo Cortez e Benny Rubin. E... ha ainda todos os predicados que a Metro-Goldwyn-Mayer soube dar a esse film delicioso, que constitue, aliás, qualquer coisa nova no dominio dos films sonoros. Quando elle fôr apresentado, essa verdade será constatada.

"TARAKANOVA" — UM FILM FRANCEZ QUE REVIVE A CORTE DE CATHARINA DA RUSSIA

Uma linda scena de "Taralcanova, Comp. Brasil Cinematographica

"Tarakanova" foi produzida pelo Franco-Aubert, de Paris. E' uma das mais pretenciosas producções francezas, em que o luxo e a riqueza da montagem offuscam tudo quanto o cinema europeu já nos enviou.

O film é rico, em seus menores detalhes. Houve uma loucura em gastar, roupas bellissimas, revivendo a moda dos tempos de Catharina da Russia. Trajes e moveis, decorações e palacios, tudo que nos recorda a época de fausto e deslumbramento das velhas e desapparecidas côrtes da Europa.

"Tarakanova" narra, tambem, um lindo romance de amor. Triste como todos os romances de amor, pois que o amor faz soffrer e, raramente, traz felicidade...

"Tarakanova" é a historia de uma pobre e pequena, humilde e sonhadora cigana que desejou ser rainha...

Seus lindos sonhos vieram por terra e no convento, na verdadeira humildade e na paz do claustro ella encontrou o socego para as suas ultimas horas de existencia...

Edith Jehanne, uma linda estrella, está encantadora no papel de Tarakanova.

O film, que o Programma Serrador vae apresentar, muito breve, registrará um exito incomparavel, num dos grandes cinemas da Companhia Brasil Cinematographica.

Um film que reuna a um romance de amor e sacrificio, as emoções caracteristicas de "Deus Branco", não é um film irresistivel? Assim é "O monstro marinho"

Raquel Torres é a estrella de "O monstro marinho"

"O monstro marinho" é, antes do mais, um sensacional film Metro Goldwyn Mayer que conseguiu este enorme motivo de exito: juntou a um romance de amor e sacrificio, as emoções caracteristicas de "Deus Branco" e "A fera do mar", no particular que se refere ás formidaveis scenas daquelles films, em que se via a luta dos homens contra as feras, os monstros dos mares. Neste particular, "O monstro marinho" é um film curiosissimo, pois nos mostra empolgantes scenas tomadas com um enorme realismo, num porto do golpho do Mexico. Por outro lado, tambem é valoroso o desempenho do seu romance, porque nelle estão Nils Asther, o artista queridissimo, Raquel Torres e Charles Bickford. Esse trabalho da Metro Goldwyn Mayer será de bem poucos dias apresentado dentro no Odeon, da Companhia Brasil Cinematographica.

"No caminho do céo", é uma adoravel comedia romantica

Para continuar, no Imperio, os exitos colhidos por Clara Bow, agora, em "A noiva da esquadra", a Paramount acaba de programmar "No caminho do céo", uma adoravel comedia romantica em que reapparecem, juntos, Charles Rogers, o magnifico galã e Jean Arthur, a estrellinha caprichosa.

"No caminho do céo" é, como diz o titulo e como deixa advinhar o nome do galã, um film romantico. Conta-se, nelle, a historia de um amor e de muita mocidade, de um amor que se constróe entre peripecias varias e de dois moços que lutam, contra obstaculos materiaes e espirituaes, para fazer desse amor uma doce realidade.

A interpretação não podia ser confiada a melhores artistas, Charles Rogers, sentimental por excellencia, é bem o galã indicado para a figura e Jean Arthur sabe secundal-o com pericia notavel.

Os dois interpretes fazem do film uma verdadeira maravilha e o publico saberá dar o justo valor a essa obra da qual se póde dizer que diz muito intimamente com o nosso temperamento.

Marilyn Miller, que volta amanhã, ao Odeon em "Sally"

Do sonho... á realidade

Lindos sonhos tivera a joven Gwen Stewart, que era adorada por um pobre e sympathico mancebo, e ao mesmo tempo desejada apaixonadamente por um alegre e guapo joven rico, que desejava tambem divertir-se com as mulheres faceis.

A joven Gwen Stewart no caso presente é a galante Lois Moran. O pobre e sympathico mancebo é Robert Ames. E o alegre e rico "courcur de femmes" é Walter Byron. Reunidos estes tres elementos, Chandler Sprague, o director de "Do Sonho... A' realidade" produziu uma pellicula, em que patenteou os perigos da mocidade incauta.

Encerrando por isso mesmo uma licção bellissima a juventude que se entrega aos prazeres dos jazz! "Do sonho... á realidade", a producção "Fox Movietone" entre os encantos dos seus interpretes do seu enredo, tem ainda tres canções lindissimas, cantada pelo varonil Walter Byron, o elegante astro britannico.

Segunda-feira, o Cinema Odeon, offerecerá aos seus habitués esta romantica e amorosa pellicula, onde fulge mais uma vez o talento primoroso e artistico da insinuante Lois Moran.

MANTEIGA

Pura e saborosa 1/4 de kilo 1$700, sem sal, 2$200 ,com premios de 20$000.

CASA GOULART

33 — Praça Tiradentes — 33

"As garçonieres do vicio"

Amanhã, terão inicio no Theatro Phenix o templo da arte realista, as exhibições do sensacional film de arte intitulado "Mulheres viciosas". E' um combate sem treguas que faz a policia de menores da America do Norte, as liberdades excessivas que são concedidas as pequenas de hoje, frequentadoras das innumeras garçonieres do vicio, antro de perdição, que como arapucas apanham as raparigas incautas que passam ao seu alcance.

Hoje é o ultimo dia de "Vicio e Perversidade".

DR. BRANDINO CORRÊA

Molestias do apparelho Genito-Urinario, no homem e na mulher — OPERAÇÕES: — Utero, ovarios, prostata, rins, bexiga, etc. Cura rapida por processos modernos sem dôr, da

GONORRHE'A

e suas complicações: — Prostatites, orchites, cystites, estreitamentos, etc. Diathermia. Darsonvalização. Rua Republica do Peru', 23, sob., das 7 ás 9 e das 14 ás 18 horas. Domingos e feriados, das 7 ás 9 horas

"PICCADILLY" — A BROADWAY DE LONDRES... NUM FILM DO PROGR. SERRADOR

A linda chinezinha Anna May Wong em "Piccadilly"...

Não ha frequentador de cinema que desconheça a Broadway, o "great white way" dos americanos.

Todos os films, no smostram o celebre "caminho branco", a "encruzilhada do mundo" como os yankees chamam a sua principal rua.

Ali estão os cinemas, os theatros, os clubs, os cabarets. E' o mundo de sonhos e das luzes multicores...

O pequeno paraizo de alegria, de ambições, de lagrimas e de felicidade! "Broadway" é o symbolo da vida americana: para ella se voltam os olhares de todos os que procuram vencer e subir, para ali vão cabecinhas louras repletas de sonhos e desejos. Corações pulsando pela gloria e sedentos de fama e fortuna!

Cada paiz tem a sua "Broadway", onde os factos mais importantes da vida de cada ser se desenrolam secretamente... Londres, a capital ingleza, tambem possue o seu coração brilhando ás luzes dos annuncios dos theatros e dos cinemas... é "Piccadilly"!

O maior centro de diversões. Uma cidade dentro de uma cidade. Um mundo de corações que procuram, famintos, um pouco de amor.

Um céo e um inferno, unidos por um sorriso de mulher bonita e a gargalhada de um ebrio...

O peccado da cidade puritana, "Piccadilly", o coração da terra da nevôa e do "fog" quasi que eterno...

Piccadilly, com todos os seus peccados, com todas as suas tristezas e suas alegrias infinitas foi posto dentro de um film, que leva esse mesmo titulo.

O Programma Serrador é senhor desse esplendido trabalho e o vae exhibir, muito breve, num dos grandes cinemas da Companhia Brasil.

O grande director E. A. Dupont dirigiu o film, com mão de mestre; aquella sua reconhecida competencia, aquelle seu modo especial de dar vida ás figuras de um romance, mais do que nunca, ficaram provados.

"Piccadilly" é um film extraordinario, e, breve, muito breve mesmo, nós o veremos, apreciando ainda um trabalho admiravel de Gilda Gray, Anna May Wong e Jameson Thomas.

O Programma Serrador possue um novo successo e o publico o apreciará, devidamente.

"La femme et le pantin", no Eldorado

Está por pouco a "premiére" de um film fadado a grande successo nesta temporada cinematographica A "A mulher e o fantoche" é, uma producção hespanhola que traz além de um thema encantador, uma estrella que devido aos seus encantos e felinidade ao par de seu proprio valor artistico, foi contratada pela Metro para fazer o film "Amores de Sevilha" que muito breve será exhibido, tendo ao seu lado um dos maiores astros da cinematographia mundial, o sympathico e muito querido Ramon Novarro.

"A mulher e o fantoche" que o Eldorado exhibirá segunda-feira proxima possue tudo para agradar — boa musica, scenarios deslumbrantes e ainda a elegancia, belleza e graça de Concha Montenegro ao lado do typo masculo de Raymond Destac.

"Le Petit Parisien", o grande jornal francez escreve:

"Vimos de admirar um novo trabalho de Concha Montenegro, na admiravel adaptação cinematographica do romance do principe dos escriptores francezes Pierre Louys — La femme et le pantin — e não será sem duvida o maior elogio que lhe podemos fazer, aquelle suspiro de satisfação que soltamos, quando D. Mateo, saindo de sua inercia applica-lhe aquella tremenda bofetada a tanto tempo esperada pela platéa?

E essa progressão de raiva, de colera e depois a revolta, é na verdade, a melhor prova de um talento que só espera a sua apresentação ao publico para cobrir-se com os louros da victoria."

Um authentico avião Gotha, usado em "Anjos do Inferno"

unico avião "Gotha", usado durante a guerra e trazido para os Estados Unidos, pode ser admirado em "Anjos do Inferno", um film estupendo pela sua grandiosidade e espectaculo que a United Artists prepara para exhibir, muito breve.

Uma das mais interessantes sequencias dessa notavel super-producção da United, em que o publico verá o "Gotha" em acção, é um avião de dois possantes motores, com logar para o piloto, o observador e o official encarregado de lançar bombas.

Como elle é mais vagaroso do que os rapidos e velozes aviões de caça, somente á noite pode voar. As scenas, onde vemos o "Gotha" entrar em acção, são, realmente, das que mais interesse despertam no espectador pela naturalidade com que se revestem. São impressionantes taes momentos em "Anjos do Inferno", o maior film sobre aviação que já se fez.

Howard Hughes foi seu director e productor. A United Artists apresentará o film, dentro de muito breve. James Hall, Jean Harlow e Ben Lyon são os interpretes dessa esplendida super-producção cujo exito, no Brasil, está garantido em vista de seu grande valor cinematographico.

POUCOS DIAS FALTAM PARA QUE VEJAMOS O PRIMEIRO FILM FALADO EM PORTUGUEZ

Nancy Carroll e Phillips Holmes em "Noivado de Ambição", um film dramatico da Paramount, todo dialogado em portuguez

Com a rapidez com que se escoa o tempo, podemos bem dizer que poucos dias apenas faltam para que o nosso publico possa ver, no Capitolio, "Noivado de Ambição", o grande film que a Paramount fez inteiramente falado na lingua do Brasil.

Poucos dias de espera, que o carioca supportará com paciencia uma vez que, passados elles, estará em exhibição uma das maiores senão a maior das obras cinematographicas feitas até agora.

Veremos, então, Nancy Carroll, a ruiva admiravel e encantadora, num film que offerece fartura de situações dramaticas, fartura de lances dolorosos, fartura de emoções para todos os espiritos e no qual, para mais completa maravilha, os dialogos são feitos para que os ouçamos e comprehendamos todos nós, todos os que falamos a lingua admiravel do Brasil.

Dizer de "Noivado de Ambição" em poucas linhas, não é facil. Muito mais diz, agora, a palavra insuspeita de todos os que, favorecidos pelos convites especiaes da Paramount, estiveram no Capitolio no dia da sessão especial e que não souberam e não puderam conter as lagrimas deante da verdadeira maravilha que é esse film sem egual.

"DIARIO CARIOCA"

Director-Thesoureiro
SEBASTIAO MENDES DE BRITO

Chefe da Redacção
VICTOR HUGO ARANHA

Gerente
J. B. MARTINS GUIMARAES

3 DE DEZEMBRO DE 1930

EXPEDIENTE

Redacção, administração e officinas
PRAÇA TIRADENTES, 17

Endereço telegraphico: "DIARIO CARIOCA"

Telephones:
Director — 2—3018.
Gerente — 2—3023.
Administração — 2—0824.
Redacção — 2—1559.
Officinas — 2—0824.

ASSIGNATURAS

Para o Brasil:		Estrangeiro:	
Anno	40$000	Anno	70$000
Semestre	20$000	Semestre . . .	35$000

Os talões de assignaturas são de côr amarella e da serie C.

Venda avulsa 100 réis — Interior, 200 reis

A secção de publicidade funcciona annexa á gerencia do "Diario Carioca", com quem os srs. annunciantes deverão tratar directamente, ou por intermedio de seus agentes e agencias autorizadas, toda a materia referente a publicações.

Toda a correspondencia com valores deve ser dirigida ao gerente do DIARIO CARIOCA

E' nosso cobrador o sr. Lourenço Amaral, unico autorizado a fazer recebimentos em nome do "Diario Carioca".

SUCCURSAL EM S. PAULO
Director: Paulo Duarte.
Rep Commercial: Octavio Barbosa
Rua Conselheiro Chrispiniano, 14 — Ap. 17.
Phone, 2—2210 — Caixa, 3100.

AGENTE ESPECIAL NO ESTADO DE MINAS GERAES
Djalma Medeiros
Rua Cezario Alvim 35 — JUIZ DE FO'RA

AGENCIAS DE ANNUNCIOS AUTORIZADAS
Ecletica, Agencia Will, Foregn Advertising, Empresa Americana de Publicidade, Agencia Tote Ltda. e Agencia Walter Thompson.

São nossos viajantes e autorizados a receber assignaturas e materia paga os srs.: Djalma Medeiros, Auguste Fernandes, José de Freitas, Arnaldo Telles de Menezes e Ladislão De Honkis.

CONSTRUAMOS SIM, MAS NÃO DESTRUAMOS O NORDESTE !

Não sabemos como explicar o pensamento do sr. ministro da Viação em querer transferir a séde da Inspectoria Federal de Obras contra as Seccas, da Capital da Republica para o Nordéste, e ainda mais, para local onde as obras forem exigindo.

Não podemos acreditar nesses propositos iconoclastas attribuidos ao sr. ministro José Americo de Almeida, contra um patrimonio scientifico tão valioso como o que attestam os trabalhos scientificos executados e publicados por essa repartição e que, já incorporado á nossa administração publica, faz hoje o orgulho da nossa cultura scientifica.

Se as obras do Nordéste não chegaram, ate hoje, ao seu termo, não foi por culpa de sua séde ser no Rio de Janeiro, e sim por falta dos recursos financeiros necessarios á prosecução dessas grandes obras.

Falta, portanto, de continuidade administrativa — o maior dos males que têm atormentado o Brasil republicano.

E' preciso notar-se que, a Inspectoria Federal de Obras Contra as Seccas é hoje um dos nossos grandes institutos scientificos, como o são: — o observatorio astronomico; o serviço meteorologico; o serviço geologico e mineralogico, e muitos outros; e que, ao invés de ser destruido, deve antes merecer o amparo e a protecção do governo, porque os assumptos scientificos estudados no seu programma de acção no Nordéste brasileiro, fazem parte hoje daquelles que interessam não só o nosso povo, mas a toda humanidade.

Se assim não fôra, como poderia Gilbert Walker, ex-director do Serviço Meteorologico da India Ingleza, ter-se preoccupado com os estudos dos phenomenos que flagellam o nosso Nordéste, estabelelcendo uma interessante formula previsora de secca no nosso Estado do Ceará, pela correlação de certos phenomenos physicos observados nos continentes Africano e Asiatico, se não tivesse, para isso, encontrado a contribuição das nossas observações scientificas e divulgadas pelas publicações dos nossos institutos technicos acima enumerados ?

Quem tiver opportunidade de folhear o "Beitrage zur Physik der Freien Atmosphare" — Heft 1|2, Band XIV, ha de encontrar o trabalho desse scientista e referente ao nosso paiz, que é a memoria sob o titulo: — "Ceará (Brasil) famines and the general air movement" de Sir Gilbert T. Walker.

Isto apenas attesta que os centros scientificos do mundo se movimentam hoje, mais do que antes, no sentido de melhor conhecerem os phenomenos physicos do nosso planeta, estudando-os e corrigindo-os na medida do possivel, para a felicidade e conforto de toda a humanidade.

Porém, para que a terra se apresente sob essa perfeita e maravilhosa unidade, é preciso que os governos dos povos cultos do mundo procurem contribuir com a continuidade dos seus trabalhos scientificos, cada vez mais efficazes e intelligentes; ao invés de, por um egoismo mal comprehendido, destruirem o patrimonio cultural do seu povo, producto de muitos labores e sacrificios, como o já realizado pela nossa Inspectoria de Obras Contra as Seccas.

A idéa da mudança não é original.

Em 1920, Alvaro Baptista apresentára á Camara dos Deputados um projecto mandando transferir para o Nordéste a séde da Repartição de Obras Contra as Seccas.

Ouvido o Ministerio da Viação, este oppôz-se á medida, por inconveniente aos serviços affectos á mesma repartição, porquanto, tratando-se de serviços publicos federaes, é de toda a conveniencia a séde estar sempre junto das autoridades superiores da administração do paiz, em virtude da adopção de medidas urgentes e promptas que, na mór parte das vezes, é preciso adoptar-se, para que os trabalhos publicos não soffram retardamento na sua marcha, em prejuizo da economia nacional.

Se formos assim, na mesma ordem de idéas, amanhã o observatorio astronomico, o serviço meteorologico, o serviço geologico e mineralogico, etc., terão tambem as suas sédes ambulantes, errando todas por este vasto territorio nacional.

* * *

Construamos sim, mas não destruamos o Nordéste !

A' frente da Inspectoria de Seccas deve, o actual governo, pôr um engenheiro illustre, identificado perfeitamente com os serviços dessa repartição, e com as necessidades imperiosas do Nordéste; e nunca, um engenheiro como o que hontem ajudára a um antigo senador da Republica a fazer campanha de diffamação e descredito contra essas grandes obras, iniciadas patrioticamente pelo governo Epitacio Pessôa; chegando, mesmo esse senador, insinuado pelo referido engenheiro, a propôr no Parlamento a venda, como ferro velho, de todas as installações dessas obras para que depois fossem servir no *fracasso* technico e administrativo de Rio Claro, em São Paulo.

A QUESTÃO SOCIAL

O illustre titular da pasta do Trabalho, dr. Lindolfo Collor, ao assumir o exercicio do altlo cargo a que foi elevado pelo seu merecimento, revelado na Camara dos Deputados, pronunciou um discurso que ha de ficar registrado como um documento de incontestavel valor historico.

Num outro momento, as suas palavras não teriam, de certo, tão grande significação.

Estamos, porém, numa phase de renovação, de reconstrucção do paiz, entregue, durante muitos annos, a administrações ruinosas, e, assim, o que disserem os ministros não serão promessas vagas e fementidas, mas sim postulados de um programma sério a executar.

Não tratarei de todos os pontos do discurso do estudioso ministro, preferindo alludir á parte de sua oração, referente ao problema social.

"...Não tem havido, da parte da nossa administração, o cuidado de adaptar ás nossas condições e possibilidades, as experiencias de outros paizes.

Temos tido, em assumptos de legislação social, dois criterios: um estrangeiro, puramente ficticio, e um nacional, sem a necessaria attinencia á situação real do paiz. Ao passo que, a dentro das nossas fronteiras, os poderes publicos vinham dando aos problemas sociaes o despreso mais integral do seu despreso, gastavamos no exterior sommas de vulto com tomarmos assento em assembléas cujas resoluções nunca tiveram nenhum valor entre nós.

Signatarios do Tratado de Versailles, obrigamo-nos a cooperar na "Organisação Internacional do Trabalho, de maneira a melhorar as condições de existencia das populações operarias, condições que significam, para um grande numero de pessoas, a miseria, a injustiça e as privações, dando causa ao descontentamento que perturba a ordem social, com grande perigo para a paz e a harmonia universaes.

Mas, apesar dessa declaração, cuja assignatura nos custou muito dinheiro, nunca ratificamos nem examinamos a maior parte das convenções por nós approvadas.

E um presidente houve que, na vigencia desse compromisso, affirmou a absoluta inexistencia de qualquer questão social no Brasil.

Volto a dizer, com o manifesto da Alliança Liberal, que a existencia da questão social entre nós nada tem de grave ou de inquietador; ella representa um phenomeno mundial, é demonstração de vida, de progresso.

O que de inquietador apparece no Brasil, é a preoccupação de ignorar officialmente a existencia de problema dessa natureza e desse alcance."

São palavras que retratam a situação real, no Brasil.

A questão social no Brasil ainda não é inquietante, mas perigosa era a preoccupação official de negar o facto, de querer occultar a existencia dessa questão, entre as que reclamam attenção.

Foi o que fez o governo que a Revolução derrubou: em todos os documentos publicos, negou sempre a crise social, de modo ostensivo e irritante.

O novo ministro, ao contrario, e fiel ao manifesto da Alliança Liberal e á plataforma de Getulio Vargas, affirma a existencia da questão social e promette enfrentar o assumpto, com a sua alta clarividencia.

Só ha que applaudir essa attitude.

O governo da Republica precisa abordar a questão, sem delongas.

O nosso proletariado vem soffrendo as consequencias da politica oppressora ha muitos annos. Ha necessidade de dar-se a essas classes trabalhadoras a convicção de que o governo nascido da Revolução não é um governo destinado a proteger os ricos, os abastados, mas de defender todas as classes, e especialmente os que foram sempre abandonados.

Vejamos a differença chocante entre a attitude do sr. Lindolfo Collor e a da policia.

Emquanto s. ex. fala nos operarios, reconhece a legitimidade das suas aspirações, na policia se faz... a repressão do communismo !

Repressão de idéas, de doutrinas — num governo de liberdade e de opinião !

E' um contrasenso !

Não ha propriamente communismo entre nós. O que ha é desespero. O que soffre, quer sair do soffrimento. E aceita todas as idéas que lhe promettam melhoria.

O operario, que trabalha brutalmente e ganha insufficientemente para manter a familia, aceita o anarchismo, o communismo, o socialismo, — tudo quanto seja uma promessa de dias melhores.

Ora, coagir esa gente, espionar, opprimir, prender — é inepcia criminosa.

Deixe-se que os propagandistas de todos os crédos façam sua divulgação. Dar-se-á uma prova de são liberalismo.

O meio de oppôr a essas propagandas é attender ás aspirações justas do nosso proletariado. Desde que o governo faça o operariado feliz — ao menos relativamente feliz — elle não aceitará a propaganda de idéas subversivas da ordem existente.

Dirá, aos propagandistas:

"Se nós não nos rebellamos contra os governos que nos opprimiam e nos abandonavam, não procederemos bem nos revoltar contra a unico governo que cogitou de nós, que attendeu, embora em parte, aos nossos reclamos."

O discurso do sr. Lindolfo Collor devia ser endereçado á mentalidade policial.

O governo, no Ministerio do Trabaho, é pró-operario; na policia, é oppressor do proletariado.

Esse contraste flagrante deve desapparecer. O sr. Baptista Luzardo, que é um espirito liberal e justiceiro, precisa pôr a policia de accordo com o discurso do seu illustre companheiro de Revolução e de governo e com a propris plataforma da Alliança Liberal.

CAMPOS DE MEDEIROS.

O PROBLEMA DOS SEM TRABALHO

Incontestavelmente, não podia ser mais acertada a resolução tomada pelo dr. Lindolfo Collor, ministro do Trabalho, de, como primeira medida pratica para dar trabalho aos muitos mil operarios desempregados, mandar concluir as obras das casas da Villa Operaria Marechal Hermes, que o governo do sr. Wenceslau Braz mandou parar, e os que se lhe seguiram não se lembraram de acabar, o que em boa hora vae ser feito.

Facto digno de nota é que somente os governos militares, o primeiro Governo Provisorio e o tão malsinado do marechal Hermes da Fonseca, fizeram alguma coisa nesta cidade em relação ás casas para os operarios.

Sob o governo do marechal Deodoro da Fonseca, foi organizada a Companhia e por ella construidas a Villa Ruy Barbosa e a Villa Sampaio; no periodo governamental do marechal Hermes foram edificadas alem da Villa Militar, em Deodoro, a Villa Operaria D. Orsina da Fonseca e a Villa Operaria Marechal Hermes, o que, no momento, levantou injusta e forte grita da opposição, mas que não podem de forma alguma ter dado prejuizo porque foram vendidas por bom preço, tanto as casas da Villa D. Orsina da Fonseca como as da Villa Marechal Hermes, que eram destinadas ás familias dos operarios e que, ao invés disso, foram vendidas a funccionarios publicos.

Nesta ultima Villa foram terminadas cerca de trezentas casas, que foram vendidas umas por trinta e tres, outras por sessenta e algumas por setenta contos de réis, e possivelmente, mais.

Devido ao descuido, erro e crime imperdoaveis dos governos que se seguiram ao do marechal Hermes, os quaes só em doacções de jornaes aos seus amigos, correligionarios e parentes, despenderam muito mais do que custaram as duas Villas Operarias, ficaram ainda por acabar, algumas já com telhado, cerca de trezentas casas que estavam se arruinando.

E a prova da injustiça feita ao tenente Pulcherio, que perdeu a [illegible] em consequencia da prevenção popular contra elle levantada, pois, era apontado como estando mantendo com dinheiro destinado á construcção das Villas Operarias uma guarda ou policia secreta para defender o governo e cujos bens, pertencentes aliás á sua viuva, foram sequestrados é que o preço das duas Villas não passou do que foi gasto pela Prefeitura com o Theatro Municipal, muito tempo antes; ou com o edificio da Escola Normal, annos depois.

Expostas ao tempo, ao vento e á chuva, essas trezentas casas por concluir mostram o cuidado e solidez, com que estavam sendo feitas.

E ainda existe material comprado para essas obras.

Hoje, o ministro do Trabalho, sr. Lindolfo Collor, o interventor do Districto Federal sr. Adolpho Bergamini e o professor J. Pimenta irão visitar a Villa Operaria Marechal Hermes e terão occasião de verificar que nella existem cerca de seiscentas casas, a metade das quaes por terminar a construcção ha 16 annos, bem como depositos de materiaes, tudo em abandono criminoso.

Ainda bem que na continuação dessas obras vae o Governo actual encontrar trabalho para muitos operarios actualmente desoccupados e augmentar a fortuna publica ao invés de diminuil-a.

E já que nos referimos aos favores illegalmente feitos por intermedio do Banco do Brasil ás empresas jornalisticas que ainda não saldaram os seus debitos, lembramos ao dr. Lindolfo Collor, ministro do Trabalho, que procure obter do Banco, ao qual ellas devem mais de trinta mil contos, essa quantia para empregal-a nas construcção de 3.500 casas para operarios, sendo 2.000 do custo, fóra o terreno, de cinco contos de réis, que seriam vendidas pelo aluguel de cincoenta mil réis mensaes; 1.000 do preço de custo de dez contos, que seriam vendidas pelo aluguel de cem mil réis por mez; e quinhentas de quinze contos cujo aluguel mensal seria de cento e cincoenta mil réis, para serem todas pagas no prazo de dez annos.

Se não fosse possivel ao Banco do Brasil empregar, para tal fim, tão grande quantia em um anno, fal-o-ia em tres ou quatro annos.

Mas é preciso que essas casas sejam vendidas somente aos operarios, funccionarios e todos quantos tenham vencimentos menores de trezentos mil réis.

Seria esse um meio de resolver em parte o problema dos sem trabalho, de dar habitação propria e barata a 3.500 familias e de contribuir para o saneamento da cidade, acabando com outros tantos barracões, cujo preço nunca é inferior a sessenta mil réis.

Se essa idéa não encontrar apoio, por qualquer motivo, seria o caso, ao menos, do interventor A. Bergamini dispensar o pagamento dos impostos de licença para obras e predial, durante dez annos, e conceder outros favores ás Companhias que construirem casas baratas para operarios e funccionarios publicos parcamente remunerados.

Porque, se ha um problema cuja solução tambem torna-se cada dia mais urgente, no Rio de Janeiro, é o da habitação para as classes menos favorecidas da fortuna.

Apesar da construcção de grande numero de casas, de appartamentos, por emquanto não se os encontra pelo aluguel mensal de menos de trezentos mil réis, se é que ha algum por esse preço.

Nelles, portanto, não podem morar os que não ganham mais do que essa quantia.

Os alugueis das casas, devido á ganancia dos proprietarios, são excessivamente altos. Casas que custaram vinte contos de réis, são alugadas por quatrocentos mil réis por mez; de sorte que depois de cinco annos estão pagas e só dão lucro.

Casas que ficaram aos seus proprietarios por dez contos, são alugadas por 200$000, quando não deviam ser por mais de 140$000.

O interventor sr. Adolpho Bergamini com certeza attenderá ás solicitações da imprensa carioca, imitando os actos dos governos revolucionarios de São Paulo, Pará, Amazonas, que reduziram de 30 °|° os alugueis das casas.

Não seria demasiada essa reducção até 500$000 e de 20 °|° dahi para cima.

Ainda o lucro dos proprietarios seria compensador, porque as casas do custo de vinte contos actualmente alugadas por 400$000, e muitas rendem mais, baixariam a 280$000, o que representaria um juro annual superior a 16 °|°.

Mais conveniente para os inquilinos seria a limitação dos juros que seriam permittidos cobrarem os proprietarios, que não deveriam passar de 15 °|°.

Esses são problemas dignos do estudo dos entendidos e da attenção do Governo Provisorio, tanto o dos sem trabalho, que começa a ser resolvido, como o dos alugueis e o da construcção das casas para operarios que a população do Rio de Janeiro espera ansiosamente ver attendidos.

ALMIR FERREIRA.

TOPICOS DO "DIARIO"

O TEMPO

Previsoes para o periodo de 18 horas de hontem ás 18 horas de hoje

Districto Federal e Nictheroy — Tempo : ameaçador, passando a instavel; chuvas, possivelmente fortes, por vezes. Temperatura : ligeiro declinio á noite; estavel de dia. Ventos : predominarão os do quadrante sul, com rajadas.

Estado do Rio de Janeiro — Tempo : ameaçador, passando a instavel; chuvas, possivelmente fortes, por vezes, salvo a leste, onde continuará perturbado com chuvas todo periodo. Temperatura : ligeiro declinio á noite: estavel de dia, salvo a leste, onde continuará em declinio, todo periodo.

Estados do Sul — Tempo : perturbado com chuvas até Paraná; instavel passando a bom com nebulosidade em Santa Catharina e bom no Rio Grande do Sul. Temperatura : em declinio em São Paulo; em declinio até Santa Catharina e estavel no Ro Grande do Sul á noite, estavel de dia, no Paraná e em ascensão de dia nos demais Estados. Ventos : de sueste a nordeste, sujeitos a rajadas até Santa Catharina.

Synopse do tempo occorrido no Districto Federal, de 14 horas de ante-hontem ás 14 horas de hontem

O tempo foi, em geral ameaçador com chuvas. A temperatura soffreu declinio sendo que accentuado de dia. As medias das temperaturas extremas verificadas nos postos do Districto Federal foram : maxima 22°9 e minima 19°8 e as temperaturas extremas observadas no Observatorio Meteorologico da Avenida das Nações foram : maxima 21°7 e minima 19°9, respectivamente, ás 13 horas e 20 minutos e 4 horas e 10 minutos. Os ventos foram variaveis, tendo predominado os do quadrante sul.

SERVIÇO ESPECIAL PARA O TRAJECTO RODOVIARIO RIO-S. PAULO

Previsões para o periodo de 18 horas de hontem as 18 horas de hoje

Tempo : ameaçador passando a instavel; chuvas, possivelmente fortes por vezes. Temperatura : ligeiro declinio á noite; estavel de dia. Ventos : predominarão os do quadrante sul com rajadas.

O Banco do Brasil e o seu presidente

O dr. Mario Brant, foi accusado :

De ter se aposentado com o ordenado mensal de 3:000$000, quando não estava doente; de ser director da Sul America; de ter nomeado um seu parente para o corpo medico do Banco; um seu filho para seu secretario particular e de ser encontrado, raramente, no Banco.

A verdade, sobre estes factos é a seguinte :

No momento em que, após ter esgotado a licença que lhe fôra concedida para tratamento de saude, pediu, aposentadoria, o dr. Mario Brant estava doente e assim foi considerado, em inspecção de saude.

O professor Miguel Couto no 2° volume da sua Clinica Medica cita o seu caso como de cura excepcional.

Desde que foi nomeado presidente do Banco, o dr. Mario Brant renunciou perante o ministro da Fazenda a aposentadoria, que é tão sómente de 300$000 mensaes.

O logar de director, não da Companhia Sul America, mas do Lar Brasileiro, s. s. num escrupulo louvavel renunciou desde o dia 1° de novembro.

Com relação a nomeação de um seu parente para o corpo medico do Banco o facto não se deu.

O Banco não tem corpo medico, no momento, e o convite ao dr. David Rabello, que não é parente do seu presidente, prende-se a organização dos novos serviços de assistencia medico-cirurgica, daquelle estabelecimento, pois, os actuaes, sem a necessaria ordem têm consumido com pouca efficiencia as rendas do fundo de beneficencia, que poderão ser muito mais bem aproveitados.

O dr. David Rabello, um dos melhores medicos de Bello Horizonte, onde é professor cathedratico, por concurso, da Faculdade de Medicina, foi um dos criadores e director do Hospital S. Vicente, e chefe da Assistencia Medico Cirurgica do pessoal da E. F. Oeste de Minas.

O dr. David Rabello foi chefe do serviço sanitario das Forças Revolucionarias mineiras até que o dr. Pedro Ernesto apresentando-se ao commando geral a este passou a chefia daquelles serviços, ficando como sub-chefe.

E' portador de um nome respeitado no meio medico de Bello Horizonte, onde se impoz pelo seu saber e pela sua grande competencia.

Com esta providencia, o que o dr. Mario Brant deseja, é deixar marcada a sua passagem pela presidencia do Banco do Brasil com um serviço modelar e util, aos seus funccionarios, a exemplo de outros paizes onde as grandes organizações bancarias tem-n'os dos mais perfeitos.

A nomeação de um seu filho para seu secretario particular é um facto normal, porque se trata de um caso de confiança pessoal, como têm feito presidentes anteriores.

Carece de fundamento a noticia de que o dr. Mario Brant é pouco encontrado no Banco, pois s. s. trabalha nos dois turnos, saindo, apenas, para o almoço, terminando seu expediente quasi sempre além das 17 horas.

Os serviços valiosos da "ABEL"

A "ABEL" é a Associação dos Empregados da The Rio de Janeiro Tramway, Light & Power Company Ltda. e Companhias associadas. Fundada para prestar assistencia medica, pharmaceutica, pecuniaria e judiciaria aos seus associados, a Associação foi, pouco e pouco, delatando o seu campo de acção, progredindo e prestando, em diversas opportunidades, relevantes serviços aos seus componentes. Durante a epidemia da "hespanhola" foi notavel a sua actividade.

Agora mesmo, a Associação acaba de effectuar a acquisição de um Hospital, para attender ao grande e sempre crescente numero de seus associados. Este hospital stá situado no bairro de Andarahy. Está, tambem, ella estudando um plano de aposentadoria, de accordo com o tempo de serviço para os seus associados, visando favorecel-os, depois de certo espaço de reaes serviços prestados á classe.

E' digna, pois, de admiração e de estima a força de vontade com que a ABEL vem procurando fazer a politica de congraçamento dos seus milhares de associados, prestando-lhes todo o amparo social e humano.

Os alugueis das casas

Voltamos a insistir, junto ao governo provisorio, no sentido de que se faça, com a urgencia que o assumpto requer, a reducção nos alugueis de casas, especialmente nas de moradas particulares.

Não é possivel que os poderes publicos, deante dos clamores de que nos fizemos éco, ainda permanecem inertes em face da ignominiosa exploração de alguns proprietarios, cuja prosperidade rapida se faz a custa do sacrificio do povo.

A campanha que encetamos aqui, desde que em S. Paulo, Manáos, Belem e outras cidades do Brasil se adoptou a providencia altamente justa e humanitaria, tem-nos valido, ao lado de applausos constantes dos inquilinos escorchados de todos os pontos da nossa capital, algumas advertencias grosseiras por parte dos verdugos da grande maioria da população carioca.

Entre estes, se destaca um Joaquim Soares, nome que apresentamos á policia, para que, sobre elle exerça a prophylaxia necessaria, caso não se trate de um pseudonymo encobrindo um cafageste vulgar, ou, certamente, um dos muitos miseraveis que exploram os seus inquilinos, extorquindo-lhes alugueis elevados pelos infectos casebres que lhes alugam.

Orçamento municipal

A lei de meios da municipalidade, votada, ainda, pela defunta assembléa da "Gaiola de Ouro", vae ser, agora, revista pelo governo da cidade, que tudo tem feito para acautelar os interesses do fisco sem prejudicar, de nenhuma forma, os contribuintes, cuja capacidade tributaria está, realmente, esgotada.

Para tanto, o interventor Adolpho Bergamini designou uma commissão de altos funccionarios municipaes, especializados em assumptos tão complexos, devendo tomar parte nos estudos sobre a materia tributaria os representantes das classes conservadoras. A commissão terá, ainda, o concurso efficiente dos directores geraes, que darão as informações precisas sobre os serviços a cargo dos respectivos departamentos, de forma a permittir um estudo exacto da situação em que se encontra a Prefeitura e a dar logar a uma applicação rasoavel e equitativa dos impostos e das taxações diversas óra em cobrança na cidade.

A attitude assumida pelo sr. Adolpho Bergamini é das mais nobres, pois, sem descurar dos interesses do fisco, não procura augmentar, de accordo com a velha praxe, a afflição dos contribuintes, já sobrecarregados de onus de toda a especie, muito embora sejam precarias as condições dos cofres municipaes.

Governar de qualquer forma é facil, mas governar com justiça é difficel e só o conseguem os espiritos esclarecidos, que comprehendem a sua funcção, vivendo, como delegado do povo, para o proprio povo.

O sr. Adolpho Bergamini deve estar satisfeito e mais do que s. ex. a capital do paiz.

EUROPA

O allemão sabe admirar, mas não possue o genio da fórma.

E' o inverso da tendencia hellenica : critica, aspiração e desejo, em vez da força criadora e serena da belleza.

Os povos latinos são mais artisticos, mais satisfeitos, mais capazes de execução, repousando tranquillamente no sentimento de seu equilibrio.

De um lado está a idéa, de outro lado o talento.

A raça germanica medita e sente; os meridionaes sentem e exprimem; os anglo-saxões planejam e realizam.

Saber, sentir, agir constituem o trio da Allemanha, da Italia e da Inglaterra.

A França, formula, fala, decide e ri.

Idéa, talento, vontade e palavra, ou melhor, sciencia, arte, acção e proselytismo : assim se acham repartidas as actividades do quartetto.

FREDERICO KANT

Com as declarações do sr. Diogo Rangel, na summula do jogo America x Fluminense, tendo o referido juiz reconhecido o erro de direito na marcação do terceiro goal americano, deverá ser annullada aquella partida

DALBERTO, já feito um verdadeiro goal-keeper, caminha rojadamente para a sua consagração. Domingo ultimo, frente ao quadro rubro, praticou defesas sensacionaes, dignas de um grande player.

Continúa empolgante o Grande Concurso Suburbano!

O successo da apuração de segunda-feira proxima está plenamente garantido com a enorme quantidade de votos que temos recebido — Os primeiros collocados actualmente — O pleito em São Paulo — O regulamento — Outras notas

OS MAIS VOTADOS NA PRIMEIRA APURAÇÃO

O successo alcançado na primeira apuração do Grande Concurso Suburbano foi, como já dissemos, hontem, além da nossa expectativa.

Isso sem contar os votos que não foram apurados por terem chegado fóra da hora marcada.

Para segunda-feira proxima já temos enorme quantidade para contar e pelo que notamos, os cabos mais activos até hontem são justamente os dos segundos collocados...

Como será, portanto?

Este valente scratch eleito perderá a collocação?

Ou será modificado em algumas posições?

Recebemos a visita dum dedicado cabo eleitoral, sr. Justiniano Lico Duarte e Silva, que nos garantiu descarregar grande votação nos onze vencedores da primeira apuração, por ter sido justamente o quadro que votou.

Esperemos pela segunda-feira.

Ahi veremos quem fica e quem sae...

Dentro de dois ou tres dias avisaremos se as apurações passarão a ser diarias, o que estamos bem propensos a fazer em vista da quantidade de votos que temos recebido e que nos faz prever grande accumulo para uma só apuração.

O movimento em S. Paulo decorre animadissimo e com as apurações diarias.

Precisamos demonstrar que semanalmente somos capazes de supplantal-o para depois, então, ficarmos nas mesmas condições.

Avante, pois, eleitores!

Energia e bôa vontade!

Zagueiros direitos — Bianco, 72 (Cintra Vidal); Jesuino, 20 (Sapopemba A. C.); Norberto, 13 (Guerreiro F. C.); Gaucho, 13 (S. S. Cruz); Salgueiro, 10 (Estrella F. C.).

Zagueiros esquerdos — Russo, 72 (Cadeira Electrica F. C.); Lurdes, 25 (Natal F. C.); Trapa, 20 (Sapopemba F. C.); Araçá, 13 (Cordovil A. C.); Lucio, 12 (Oceano A. C.).

Medios direitos — Camisa, 72 (S. C. America); Alvaro, 20 (Universal A. C.); Camarão, 14 (Agripy F. C.); Allemão, 13 (Irajá A. C.); Jacyntho, 11 (Ermelinda F. C.).

Centros medios — Lucena, 72 (S. C. America); Moacyr, 20 (Universal A. C.); Camisa, 16 (Natal F. C.); Amadeu, 13 (Rio d'Ouro F.

Medios esquerdos — Ary, 92 (Jahú A. C.); Bode, 13 (Irajá A. C.); Walter, 11 (Agriguim F. C.)

Extremas direitas — Almeida, 72 (C. A. União); Carlos, 23 (Olho Vivo F. C.); Mesquita, 19 (Globo F. C.); Alcides, 18 (D. Pereira F. C.); Bordado, 17 (D. Pereira F. C.); Aristides, 14 (Ermelinda F. C.); Zézé, 12 (Santa Helena);

Meias direitas — Carioca, 72 (C. A. União); Cascata, 23 (Olho Vivo F. C.); Aristides, 20 (Ermelinda F. C.); America, 20 (Natal F. C.); Climerio, 17 (Irajá A. C.).

Centros avantes — Arantes, 80 (S. C. America); Bides, 24 (Rigo F. C.); Paulista, 23 (Del Castilho); José Luiz, 20 (Sapopemba A. C.); Americo, 17 (Agripy F. C.); João, 7 (S. C. America).

Meia esquerda — Othelo, 85 (Franco Brasileiro); Moacyr, 26 (Olho Vivo F. C.); Pedro, 17 (C. Sotero dos Reis); Cearense, 15 (Globo F. C.); Alcides, 14 (Santa Heloysa F. C.).

Extrema esquerda — Lagarto, 96 (Guerreiro F. C.); Aristides, 32 (Ermelinda F. C.); Canhoto, 28 (Ermelinda F. C.); Camarinha, 24 (Boa Vista); Mãozinha, 19 (Rio Chic); Roberto, 15 (C. Sotero Reis); Alcides, 12 (Santa Heloysa F. C.).

Arbitro — Arthur Silva, 35 (Monte Alegre F. C.); Guilherme Gonçalves, 20 (Universal F. C.); Durval B. Silva, 12 (Véra Cruz F. C.); Luizinho, 2 (Corôa F. C.); Waldemar Silva, 1 (Oriente A. C.).

O REGULAMENTO

1º) Fica instituido o presente concurso para se apurar quaes os melhores jogadores suburbanos em cada posição e um arbitro.

2º) Não poderão ser votados jogadores inscriptos na Apea ou na Asea, Amea e suas filiadas.

3º) Poderão concorrer jogadores suburbanos de São Paulo, Santos, Campinas e dos suburbios do Districto Federal.

4º) Os "coupons" devem ser preenchidos citando o nome dos jogadores e dos clubs aos quaes pertencem, o mesmo acontecendo com a denominação do arbitro.

5º) Em cada coupon não poderão figurar mais de tres (3) jogadores de um só culb.

6º) Aos primeiros collocados será offerecida uma medalha de prata e aos segundos uma de bronze com orla de prata. Ao juiz primeiro collocado, uma medalha de prata.

7º) Poderá concorrer qualquer pessoa ou club, e com qualquer numero de coupons, os quaes devem ser enviados ao seguinte endereço: "Concurso Suburbano. — DIARIO CARIOCA" — Secção esportiva".

8º No coupon o concurrente deve dar seu nome e o club seu carimbo.

9º) O Concurso encerrar-se-á no dia 31 de dezembro do corrente anno.

10º) Faremos uma apuração semanal, publicando os resultados na nossa edição de domingo.

11º) Findo o concurso, proceder-se-á a alguns exercicios necessarios entre os primeiros e segundos collocados, afim de ser escolhido definitivamente o seleccionado e reservas. Para os treinos serão reservas os terceiros collocados.

12º) Os treinos e a escolha do "onze" e reservas estará a cargo de uma commissão de quatro membros designados pelo DIARIO CARIOCA, a saber: um redactor desta secção esportiva, um campeão carioca, um technico e um representante do suburbio.

COMO E' FEITA A NOSSA APURAÇÃO

A apuração é feita do mesmo modo que fizemos a do Grande Concurso Popular do DIARIO CARIOCA, realizado e terminado para o Campeonato Brasileiro de 1929.

Apura-se os nomes mais votados nas posições e com elles se organiza o team e a reserva.

Esta explicação é necessaria para que não surjam duvidas no decorrer do Concurso Suburbano.

CONSULTAS

Sendo provavel que alguem necessite de algum esclarecimento sobre o Grande Concurso Suburbano, avisamos que responderemos nesta secção á qualquer consulta dos interessados.

A correspondencia neste sentido deve ser enviada para A. L. O., Secção de Sports — DIARIO CARIOCA.

AVISO

Pedimos aos sportistas mais votados no Grande Concurso Suburbano que nos enviem com a maior brevidade as suas photographias.

QUAES OS MELHORES JOGADORES DO SUBURBIO?

JOGADORES		CLUB A QUE PERTENCE
Guardião	....	....
Zagueiro - direito	....	....
Zagueiro - esquerdo	....	....
Médio - direito	....	....
Centro - médio	....	....
Médio - esquerdo	....	....
Extrema direita	....	....
Meia direita	....	....
Centro avante	....	....
Meia esquerda	....	....
Extrema esquerda	....	....
Arbitro	....	....

(Nome do votante ou carimbo do club)

....

— Recortar o coupon acima e envial-o, depois de preenchido, para a secção sportiva do "Diario Carioca", com o titulo "Concurso Suburbano".

BENEVENUTO vae integrar seu quadro no grande prelio do seu club com o Vasco. Em excellentes condições como está, seus admiradores anseiam naturalmente por vel-o brilhar em campo

A situação actual do campeonato da cidade

Actualmente o campeonato apresenta aspectos interessantes.

A derrota do Botafogo domingo ultimo diminuiu as suas francas possibilidades de ser campeão. Agora só conta com um empate para ser o detentor do titulo de 1930.

Vencendo o Fluminense e vencedor o Vasco do seu jogo com o Flamengo, eis que ambos ficam empatados no primeiro posto.

Uma perspectiva interessante e possivel.

No minimo dois embates formidaveis que arrastarão novamente ao sumptuoso estadio tricolor, milhares de espectadores e que levarão aos cofres da Amea outras centenas de contos como no anno passado...

Entretanto existe outro aspecto.

Com o previsto acima e o Vasco vencedor dos 20 1|2 minutos que restam do seu jogo com o America fica repetido o feito de 1929.

Ainda: com os resultados previstos acima para domingo proximo, e no caso do Botafogo empatar com o Fluminense e o Vasco conseguir tambem empatar o jogo que está perdendo com o America por 1 x 0, ficam do mesmo modo empatados na "leaderança" da tabella e promptos para o "minimo de 4 pontos".

Fala-se como certo que o Syrio perderá todos os pontos que ganhou com o jogador Esperidião no quadro. Não cremos, mas, tudo é possivel...

Este player venceu o Vasco por 1x0.

Se succeder isto e o Vasco empatar no minimo com o America, pode o Botafogo vencer o tricolor pois que o quadro cruzmaltino torna-se bi-campeão com 6 pontos perdidos, menos um que o alvi-negro.

Mesmo que o Syrio não perca os pontos, mas que o jogo com o America fique empatado, é sufficiente o empate entre o Botafogo e Fluminense para que se tenha de decidir o titulo no estadio tricolor.

Como se vê apresenta aspectos interessantes, tanto de technica como de... politica.

Veremos que fica no final vendendo garrafas vazias.

Para o Botafogo lograr-se pela primeira vez, depois de 20 annos, campeão carioca, o leitor comprehende que logicamente necessita succeder o inverso do que ficou exposto.

Um conselho de amigo:

Sente o corpo doido?
O peito está opprimido?
O mal-estar é geral?
E' gripe, meu caro amigo,
Vá á pharmacia, lhe digo,
E compre o ANTIGRIPPAL

Toda a pharmacia tem o
ANTIGRIPPAL MARTIN

Um lindo "dobrado", a ser offerecido ao C. R. Vasco da Gama, por J. Nepomuceno, por intermedio do "Diario Carioca"

O notavel compositor J. Nepomuceno, compoz um lindo hymno, orchestrando-o, com o nome e em homenagem ao glorioso C. R. Vasco da Gama.

J. Nepomuceno, trouxe-nos o seu primoroso trabalho, pedindo-nos fossemos o intermediario de sua bonita obra, aos directores do grande club. Junto aos originaes do hymno Vasco da Gama, J. Nepomuceno mandou-nos o seguinte cartão:

"Sr. director do DIARIO CARIOCA — Sendo o DIARIO CARIOCA, o jornal da minha predilecção, o escolhi para ser o intermediario do offerecimento que ora faço ao Club de Regatas Vasco da Gama.

Espero a vossa solidariedade levando a effeito o que no momento peço, confiante nas vossas inolvidaveis attenções.

De v. s. c.º obr.º — J. Nepomuceno (K. Fé Mineiro)."

Assim, pois, aqui estamos á disposição e espera de um director do campeão de 1929, para a entrega do trabalho offertado.

A annullação do jogo America x Fluminense

E' por demais conhecido o incidente surgido no campo do America, quando o club local disputava a partida official do returno do campeonato, com o Fluminense F. C.

E' de todos conhecida a acção do juiz da partida, no tocante á decisão em protesto da qual o team tricolor retirou-se de campo, incidindo assim nas penas previstas no codigo da entidade carioca.

Hontem, porém, o caso tomou nova feição, com as declarações do sr. Diogo Rangel na summula apresentada á directoria da Amea. Nesse documento, s. s. confessa, honestamente, o erro que commettera na marcação do terceiro goal do America, allegando influencias estranhas que no momento teriam determinado aquella sua decisão. Em vista disso, a partida deverá ser annullada, devendo o Departamento Technico designar a data para a realização do encontro.

Curso Feminino de Gymnastica esthetica do Botafogo F. C.

O Departamento Feminino do Botafogo F. C. faz sciente as senhoras e senhorinhas alumnas do Curso Feminino de Gymnastica Esthetica que, as referidas aulas serão realizadas ás quartas-feiras e sabbados das 10 ás 12 horas (meia dia), sob a direcção da eximia professora russa sra. Vera Cabrinsa, diplomada em dansas classicas.

Hoje, quarta-feira, das 10 ás 12 horas haverá aula.

A CULPA DO JUIZ absolve o Fluminense

Jogando, domingo passado, contra o America, o team principal do Fluminense F. C. viu-se forçado a assumir uma attitude insolita, abandonando a partida em signal de protesto contra a actuação erradissima do arbitro, assignalando um ponto, que seu adversario não conquistára.

Temos tido sempre palavras de censura para esses gestos anti-sportivos, felizmente, raros, em nosso football.

Na contingencia, porém, em que se encontra o querido tricampeão da cidade, seria uma deshumanidade augmentar-lhe a contrariedade, verberando-lhe uma culpa, que é menos de seus amadores do que do juiz Diogo Rangel, que arbitrou o encontro.

Em declaração feita á imprensa, esse arbitro confessou que foi obrigado a marcar o terceiro ponto, que o America não conquistou, porque a isso o obrigou um official do Exercito, que assistia ao match.

E' a maior defesa que o Fluminense póde offerecer.

O proprio juiz, com sua declaração, comprova que não houve o goal, que o forçaram a marcar.

A penalidade, portanto, deve ser applicada com todo o rigor a esse arbitro, que não teve energia para dar bom desempenho á sua missão, fugindo de influencias estranhas e tendenciosas.

Quanto ao Fluminense, naturalmente, recorrerá das penas, que lhe serão applicadas e a seus amadores, fundamentando seu recurso com testemunhos valiosos, de modo que lhe não será recusado o remedio de um justiceiro provimento.

E' o que aguarda o publico sportivo carioca, que ficou escandalizado com a situação criada pelo sr. Diogo Rangel.

N. da R. — Estavam já escriptas estas linhas quando tivemos conhecimento da confissão feita pelo juiz, na summula apresentada á Amea, do que damos noticia em outro local.

TEU E' O MUNDO

INTELLIGENTE LEITOR ou ENCANTADORA LEITORA: Queres conhecer os meios que te guiarão a conseguir Fortuna, Exito em Negocios, Jogos e Loterias? Pede GRATIS meu livrinho: "O MENSAGEIRO DA DITA" — Remette 500 réis em sellos para resposta. Direcção: Pfra. NILA MARA — Calle Matheu 1924 — BUENOS AIRES, (Argentina)

Clinica só de Senhoras

Dr. Octavio de Andrade — Especialista: Hemorrhagias uterinas, atrazos, regras escassas, suspensão, doenças de ovarios, etc., sem operação e sem dôr. Horario das 9 1|2 ás 11 horas e de 1 ás 5 horas. Tel. C. 1591. Largo de S. Francisco, 25 sob.

Festival sportivo pró-divida externa do Brasil

CAMPO DO SPORT CLUB ANCHIETA EM 7 DO CORRENTE

Banda musical do 3º batalhão gentilmente cedida pelo exmo. sr. general Pantaleão Telles.

O PROGRAMMA

1ª prova — 13 horas (infantil) — Combinado Portugal Brasil x Escoteiros José de Anchieta. Dedicada ao senhor Antonio Sebastião de Sant'Anna, em homenagem ao DIARIO CARIOCA

2ª prova — 12,15 — Florestal S. Club x Oriente F. C. Dedicada ao dr. Jarden de Andrade, em homenagem ao "Rio Sportivo".

3ª prova — 13,30 — Corrida rasa, 50 ms. (para meninos). Dedicada ao sr. juiz Dhalia, em homenagem "A Batalha".

4ª prova — 13,40 — Corrida de revezamento — 200 metros (para rapazes) — Dedicada ao dr. Octacilio Vasco, em homenagem a "O Globo".

5ª prova — 13,50 — "Miss Ball", 8ª e 9ª Escolas Mixtas. Dedicada a d. Eurides Dantas, em homenagem a "O Jornal".

6ª prova — 14,50 — Combinado Albion x 24 de Outubro F. C. — Dedicada ao sr. Joaquim Dias, homenagem ao "Diario de Noticias".

7ª prova (honra) — 16 horas — Rapido F. C. x Commigo E' Assim — Dedicada ás crianças Pery, Cecy e Luzia, homenagem ao "Diario da Noite".

Tennis Internacional

FEDERAÇÃO ITALIANA DE TENNIS x FLUMINENSE F. C.

O Fluminense F. C. fará realizar, dentro de poucos dias, mais um notavel certamen de tennis, com o concurso dos tennistas italianos, Emmanuel Sertorio e Ed Bonzi, ambos pertencentes ao Tennis Club de Turim e que vêem de tomar parte, com muito brilho no Campeonato Nacional da Argentina.

Na competição do elegante esporte que será iniciada no dia 5 do corrente, os tennistas italianos jogarão com Ricardo Pernambuco, o nosso grande campeão.

A directoria do Fluminense F. C. avisa, por nosso intermedio, que o ingresso dos senhores socios se fará mediante a apresentação da carteira de identidade e o bilhete de entrada que será vendido pela metade do preço fixado para as archibancadas, em conformidade com os termos do artigo 123, dos estatutos.

As pessoas das familias dos socios, pagarão excepcionalmente, tres mil réis.

Preços das entradas — Archibancadas, 6$000; camarotes, 30$000.

Machina de mão, Singer

Vende-se uma em perfeito estado, á Rua Mariz e Barros, 202, casa 7.

Campeonato Sul-americano de Basket-ball

OS SCRATCHMEN BRASILEIROS EMBARCARAM PARA MONTEVIDE'O, CHEIOS DE ANIMO E DESEJOSOS DE BRILHANTE FIGURA

Está, já a caminho de Montevidéo, o team de basket-ball representativo do Brasil, no maior certamen sul-americano, que se realizará na capital uruguaya.

Vão, os rapazes brasileiros, animadissimos pela victoria final, para que se prepararam convenientemente, sob a energica e amiga direcção de Gerdal Boscoli e Armando Martins, os chefes brilhantes da delegação.

O quadro brasileiro é o melhor, no momento, em nossa terra. Compõem-no verdadeiros cracks do violento desporto, formando um conjunto que se entende admiravelmente, energico e valente.

OS COMPONENTES DA DELEGAÇÃO

Compõem a embaixada nacional, os srs.: dr. Gerdal Boscoli e Armando Martins, chefes; Haroldo C. Oest, juiz; Americo Lima, do Villa Isabel F. C.; Antonio S. Maciel e F. Santiag , do Botafogo F. C.; Hermany Hamann e Dr. Nelson de Souza, do Fluminense F. C.; Waldemar Gonçalves e Affonso Segreto, do Flamengo, do Rio de Janeiro, e Jacomo Montá e Lauro Soares, da Athletica São Paulo, de S. Paulo.

O CAMPEONATO

Os jogos serão disputados em uma serie e o campeonato por pontos, entre as equipes representativas do Uruguay, Brasil, Argentina e Chile, em 12 jogos, sendo realizados dois por noite.

Pessoas que foram recebidas, hontem, pelo presidente Getulio Vargas

No Palacio do Cattete foram, hontem, recebidos em audiencias pelo sr. Getulio Vargas, Chefe do Governo Provisorio da Republica, os srs. dr. João Neves, Otto Prazeres, Nicolau Vergueiro, coronel Severiano Marques, Marcellino Machado, coronel Trifino Corrêa, Sergio Ulrich de Oliveira, sr. coronel José Octaviano Pinto, capitão Pereira de Oliveira, Francisco de Paula Albuquerque, commandante J. J. Mattos Azeredo e sr. Mario Camara.

Para a reunião de domingo proximo, no Hippodromo do :: :: Itamaraty, foi organizado um excellente programma :: ::

"Josephus" por Clos du Roy e Informacion, de propriedade do distincto turfman dr. Americo Caparica, vencedor do Premio "Bruce" da reunião de domingo ultimo.

JOCKEY CLUB PAULISTANO

Facil victoria de Edda no G. P. "Jockey Club de Buenos Aires" — A suspensão do aprendiz Plinio Mendes — O jockey A. Molina dirige tres vencedores — Outras notas

Assim descrevem os nosso scollegas do "Estado de São Paulo", a reunião de domingo ultimo no prado da Mooca:

A assistencia de domingo ultimo, no Hippodromo da Moóca, foi uma das melhores destes ultimos tempos. Até a archibancada dos socios que commumente vive ás moscas, apresentava lindo aspecto, notando-se ali a presença de distinctas familias da sociedade paulistana. O mau tempo prejudicou em parte a festa sportiva da nossa veterana sociedade de turf, pois a chuva que se annunciava desde as primeiras horas do dia, começou a cair depois do sexto pareo. Mesmo assim a casa da poule accusou um movimento geral de mais de 170 contos de réis. O facto mais grave do dia foi a suspensão do aprendiz Plinio Mendes, que foi accusado de não ter feito empenho de victoria com o seu pilotado Nehuen. A corrida do filho de Mojinete foi, de facto, estranhavel, porém é preciso que se note que a vencedora Eloá marcou tempo magnifico para a sua turma (106" 4|5), velolcidade esta com a qual o pensionista de Watson não está acostumado. E' possivel que a commissão de corridas tenha as suas razões para castigar o referido profissional, porém a victoria "inesperada" de Viday tambem deve ser tomada na devida consideração. O filho de Gaulois que, a nosso ver, deveria ter ganho uma semana antes, só ante-hontem, quando despresado pelo publico, produziu a corrida que delle se devia esperar.

O Grande Premio "Jockey Club de Buenos Aires" foi ganho, como se esperava, pela potranca argentina Edda, que nunca se apercebeu da presença dos seus dois adversarios. Ciumenta, forçada para atropelar a filha de Pulgaria, perdeu a segunda collocação para o tordilho Turyassu'. A dupla Granadina-Gavea impoz-se facilmente no premio "Initium" tendo a filha de Skirmisher vencido muito firme. A saida do terceiro pareo não foi muito boa, tendo Irish Poppy largado mal. Os demais concurrentes empenharam-se em viva luta, vingando a dupla favorita Organa-Abdullah. A victoria de Eloá, no premio "Mixto", não se pode considerar como uma surpresa, pois a filha de Marne figurou bem na sua corrida anterior. Turf e Gondoleiro, que fizeram boa corrida, acompanharam a vencedora nessa ordem. A facil victoria de Carinho, no premio "Hipopdromo Paulistano", causou optima impressão. O meio irmão de Coruçá correu folgadamente de ponta a ponta para marcar o tempo record de 110" para os 1.700 metros. Jandaya, que era depositaria de grandes esperanças, teve que se contentar com a segunda collocação. O premio "Excelsior" foi um dos mais movimentados do dia, tendo o velho Pelintra conseguido as honras da victoria. Bellatesta formou a dupla. A victoria da dupla Kermesse-Hiemel, no premio "Emulação", era o que de logico se devia esperar. Os demais figuraram bem. Viday que, na corrida anterior, se collocou em penultimo, batendo apenas Iro, ganhou com muitas sobras o premio dos "cracks" do dia. O favorito Servando formou a dupla. Correspondendo ás honras de favorito, o velho Bóer ganhou muito firme o ultimo pareo do programma. Ursula e Eglantine disputaram vivamente a segunda collocação, levando a melhor a egua nacional.

Os jockeys victoriosos foram os seguintes: A. Molina, com Edda, Granadina e Bóer; T. Baptista, com Kermesse; O. Mendes, com Organa; F. Mendes (aprendiz), com Eloá; A. Feijó, com Carinho; E. Gonçalves (aprendiz), com Pelintra; S. Gutierrez, com Viday.

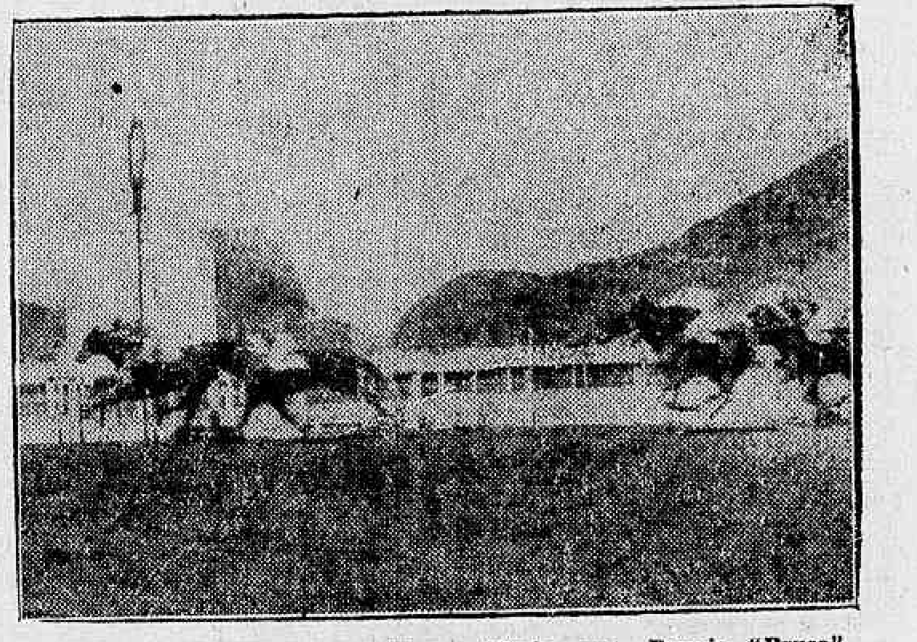

Chegada de Josephus, Xareo, Ebro e Ubala, no Premio "Bruce"

JOCKEY-CLUB

REUNIÃO DA COMMISSÃO DE CORRIDAS

A Commissão Directora de Corridas, em sua sessão de hontem, para julgamento da reunião de domingo ultimo, resolveu:

a) — confirmar a suspensão imposta pelo starter até 15 do corrente ao aprendiz José Salustiano, por infracção do artigo 151 do codigo, no premio Taciturno;

b) — suspender até o dia 29 do corrente o jockey Levy Ferreira, por infracção do artigo 152 do codigo, no premio Taciturno, devendo o mesmo comparecer ainda hoje, ás 18 horas, na secretaria, afim de ser admoestado;

c) — multar em 200$000 o jockey Ricardo Sepulveda, por infracção do artigo 158, do codigo, no premio Sem Rumo, devendo o mesmo comparecer ainda hoje, ás 18 horas, na secretaria, para ser admoestado;

d) — multar em 100$000 o jockey Julio Canales, por infracção do artigo 160 do codigo, no premio Ufano;

e) — multar em 200$000 o jockey Celestino Gemez, por infracção do artigo 158 do codigo, no premio D. João;

f) — multar em 200$000 o jockey José Salfate, por infracção do artigo 160 do codigo, no premio classico Jockey-Club de Montevidéo;

g) — multar em 100$000 o jockey Carmelo Fernandes, por infracção do artigo 160 do codigo, no premio Taciturno, penalidade que lhe é applicada no minimo por ter sido levada em consideração a indocilidade do seu pilotado;

h) — mandar pagar os premios.

Programma da corrida de domingo no Derby

A directoria do Derby Club, organizou para a corrida de domingo proximo, o seguinte programma:

"Pareo Grande Premio Dois de Agosto". — 1.800 metros — 10:000$ e 2:000$000.

	Ks.
Gentleman	55
Dynamite	50
Ivon	55
Puritano	53
Pode Ser	55

Pareo "Criação Brasileira" (13ª prova) — 1.500 metros — 5:000$ e 1:000$.

Pirajá	53
Premente	51
Timoneiro	53
Victoria	51
Jundiá	52

"Pareo Nacional" — 1.600 metros — 4:000$ e 800$000.

Itabira	49
Tattersal	52
Perrier	49
Aisca	48
Pavuna	47
Havana	51
Xiba	50
Raposa	49
Ipé	49
Valmonte	51
Itan	48
Monarcha	53

Pareo "Cosmos" — 1.609 metros — 4:000$ e 800$000.

Chuck	52
Tea Service	51
Funchal	50
Azulado	56
Bocáo	53
Vulcania	51

Pareo "Brasil" — 1.609 metros — 4:000$ e 800$000.

Valete	49
Itaberá	51
Vallombrosa	49
Calepino	54
Gaucho	51
Dante	52
Tiririca	54

Pareo "Progresso" — 1.750 metros — 4:000$ e 800$000.

Prazeres	50
Sunára	53
Hiate	55
Cartier	51
Tops	52
Josephus	52
Thesouro	50
Caruaru'	53

Pareo "Derby Nacional" — 1.609 metros — 4:000$ e 800$000.

Neptuno	51
Sim Senhor	53
Urubu'	50
Prestigioso	51
Ubá	50
Famoso	48

Pareo "17 de Setembro" — 1.750 metros — 4:000$ e 800$000.

Itararé	55
Sunstone	55
D. Soares	52
Aveiro	50
Xaréo	50

Pareo "Dr. Frontin". — 2.400 metros — 5:000$ e 1:000$000.

Campo Grande	52
Vulcain	56
Pons	58
M. West	50
Duggan	50

Flutter seguiu hontem

Partiu, hontem, para a Paulicéa, o laureado do Classico J. Club de Montevidéo, o platino Flutter.

Acompanhando-o, seguiram tambem Luiz Conzi e F. Biernarzcky, respectivamente, entraineur e jockey do filho de Picacero.

No mesmo wagon viajaram tambem o garanhão Tomy, do Haras S. José e a egua Vichy.

A irmã propria de Therezina, vae destinada a disputar uma prova eliminatoria, para nacionaes nascidos no Estado de S. Paulo.

Mudaram de pensão

Foram confiados ao entraineur W Soares as eguas Manita e Sandra.

A Miguel Penalva foi entregue o cavallo Ipê.

Zézé, Crepusculo e Yára estão actualmente aos cuidados de José Carvalho.

PARNASO DO TURF

(CHRONICA SEMANAL)

Hippodromo Brasileiro — "Classico Alfredo Santos" — Vencedor — Blue Star — "Clou" do "meeting": Vulcain, Vulcão e Vulcano

o Hippodromo realizou
As suas lindas carreiras
No domingo que passou
Por entre brisas fagueiras!

O Sol, brilhante, se impoz,
O tal sol dos "Estilhaços",
Que no churrasco e no arroz
Affronta rudes... **precalços!...**

Um moço da róda, chic,
O escandalo foi do dia,
Da linha deixou... o **tic,**
Foi braço na... gritaria!

E tudo porque Vulcain,
Não quiz por nada partir.
Se não figurou no "train",
Não ha culpado a punir.

O tal moço foi... vulcão,
Mostrou das mangas **o panno...**
Foi feio como Plutão,
Forjou raios, qual Vulcano!

Mas, tudo passa... é da **escripta.**
A calma secunda o estrillo...
Foi explosão... de uma fita,
E, valentias... de grillo!...

Da victoria o posto assume,
Logo á primeira carreira,
O formoso Vagalume,
Embora a sua **manqueira!...**

O Blue Star foi vencedor
Do "Classico Alfredo Santos",
Leviathan fracassou
Ao peso de kilos, tantos!

Mas, foi um pareo... **encrencado,**
E, mesmo, muito... anormal.
Um **perde e ganha,** apurado,
O que se **explica**... afinal!...

Tiririca por Morgado
Chegou do lote na frente.
Romance, num sonho, alado,
Fez chorar a muita gente!

Até que um dia o Funchal,
Conheceu o vencedor.
Matou Dolly no final,
Mostrando que tem valor.

Velasquez, grande pintor,
De um "Valois" não tem medo,
Perlustrou da arte o fulgor,
Disse á nobreza, não cedo!...

Josephus foi ganhador,
Xaréo em segundo veiu.
Teve a ajudal-o um factor,
A sahida, assim, eu creio...

Donata, dona e senhora,
Em lindo estyllo venceu,
Garbosa, bella se enflora,
Nesse passeio que deu!

Yago cantou o Othello,
Na linda voz do "Cabito",
Possante registo... bello,
De escabeche, peixe frito!...

O Flutter da Paulicéa,
Ao Coronel, commandou.
Na sua folha, epopéa,
Em lindo prelio, traçou!

....

E os guayamús, já no final,
Do **moço** ouvindo os feros brados,
O **prato** acharam sem ter... **sal.**
Ficaram, pois, **sempre gaitados!**

RAUL TABAJARA

DISPONDO SOBRE OS SERVIÇOS A CARGO DO MINISTERIO DA EDUCAÇÃO E SAUDE PUBLICA

O DECRETO ASSIGNADO HONTEM

Decreto n. 19.443, de 1 de dezembro de 1930.

Dispõe sobre o serviços que ficam a cargo da Secretaria de Estados dos Negocios da Educação e Saude Publica, e dá outras providencias.

O chefe do governo provisorio da Republica dos Estados Unidos do Brasil, decreta:

Art. 1º — A secretaria de Estado do Ministerio dos Negocios da Educação e Saude Publica compor-se-á de um Gabinete, uma Directoria e tres Departamentos, todos independentes entre si e immediatamente subordinados ao ministro com as denominações de:

a) Gabinete do Ministro;
b) Directoria de Contabilidade;
c) Departamento de Ensino;
d) Departamento de Saude Publica; e
e) Departamento de Medicina Experimental.

Art. 2º — A Directoria de Contabilidade, sob as ordens directas do director geral, será constituida pelas contabilidades dos actuaes Departamentos Nacionaes de Ensino e da Saude Publica.

Parag. 1º — Emquanto não for regulamentada e installada a Directoria Geral de Contabilidade, os serviços de expediente e contabilidade geral do Ministerio serão commettidos a uma secção de contabilidade e outra de expediente, constituidas, sem augmento de despesa, com os funccionarios technicos que para isso forem requisitados doutras repartições, mantidos os respectivos vencimentos.

Parag. 2º — Essas secções funccionarão annexas á Directoria do Gabinete, tendo seus trabalhos coordenados por um dos funccionarios que, para fins de organização do Ministerio, forem chamados a servir no mesmo Gabinete, com a cathegoria de assistentes technicos.

Art. 3º — Ficam pertencendo ao Ministerio dos Negocios da Educação e Saude Publica os estabelecimentos, instituições e repartições publicas seguintes:

a) Universidade do Rio de Janeiro;
b) Escolas superiores federaes, localizadas nos Estados;
c) Instituto Benjamin Constant;
d) Escola Nacional de Bellas Artes;
e) Instituto Nacional de Musica;
f) Instituto Nacional de Surdos Mudos;
g) Collegio Pedro II (Internato e Externato);
h) Bibliotheca Nacional;
i) Museu Nacional;
j) Museu Historico Nacional;
k) Casa Ruy Barbosa;
l) Escola de Aprendizes Artifices;
m) Escola Normal de Artes e Officios Wenceslau Braz;
n) Observatorio Astronomico; e
o) Superintendencia dos Estabelecimentos de Ensino Commercial.

II — Subordinados ao Departamento de Saude Publica:

a) Serviços Sanitarios Terrestres;
b) Defesa Sanitaria Maritima;
e) Serviço de Prophylaxia.

III — Subordinados ao Departamento de Medicina Experimental:

a) Instituto Oswaldo Cruz; e
b) Todos os estabelecimentos congeneres existentes no paiz.

IV — Assistencia Hospitalar e Assistencia a Psycopathas.

Art. 4º — Continuarão subordinados ás competentes Directorias da Secretaria de Estado no Ministedio da Justiça e Negocios Interiores:

a) o Archivo Nacional;
b) o Manicomio Judiciario;
o) a Escola 15 de Novembro;
d) a Escola João Luiz Alves; e
e) o Instituto 7 de Setembro.

Art. 5º — Em virtude do desmembramento de varias dependencias que pertenciam ao actual Ministerio da Justiça e Negocios Interiores, e pessoal que compunha a respectiva Directoria do Interior, ficará reduzido ao seguinte:

1 director geral;
2 directores de secções;
3 1os officiaes (um encarregado do Archivo da Secretaria de Estado);
2 2os officiaes;
8 3os officiaes; e
2 continuos.

Paragrapho unico. No Archivo da Secretaria de Estado continuarão a servir os actuaes funccionarios.

Art. 6º — Para a Secretaria de Estado do Ministerio dos Negocios da Educação e Saude Publica serão transferidos: 2 primeiros officiaes, 2 segundos officiaes e 2 terceiros officiaes, que ora servem na Secretaria de Estado da Justiça e Negocios Interiores.

Art. 7º. — Para execução deste decreto serão expedidos os respectivos regulamentos.

Rio de Janeiro, em 1 de dezembro de 1930, 109º da Independencia e 42º da Republica. (aa.) — Getulio Vargas — Francisco Campos.

Indeferida a pretensão de um praticante dos Correios

O director geral dos Correios, resolveu indeferir a petição na qual o praticante João Alves de Aguiar, pedia sua remoção para o cargo de auxiliar da agencia postal da Amparo, no E. de S. Paulo.

Para organizar o Ministerio do Trabalho

UMA COMMISSAO NOMEADA PELO MINISTRO LINDOLFO COLLOR

O dr. Lindolfo Collor, ministro do Trabalho, nomeou hontem uma commissão composta dos srs. Evaristo de Moraes, Affonso Costa, Joaquim Eulalio, Dulphe Pinheiro Machado e Victor Vianna, para procederem aos trabalhos de organização do novo departamento da administração publica.

Reduzido o custeio da linha postal de Valença

O director geral dos Correios, resolveu reduzir para 1:095$000 annuaes, o custeio da linha postal de Valença a estação ferroviaria local, no E. do Rio de Janeiro.

O chefe do governo mandou visitar o illustre sr. Antonio Carlos

O Chefe do Governo Provisorio da Republica, mandou visitar o sr. dr. Antonio Carlos, ex-presidente do Estado de Minas Geraes, que se acha nesta capital, pelo seu ajudante de ordens capitão-tenente João Pereira Machado.

INDICADOR PROFISSIONAL

GONNORRHÉA
IMPOTENCIA
Cancros duros e molles
Estreitamento da Urethra
Tratamento rapido e moderno
DR. ALVARO MOUTINHO
Buenos Aires, 77-4.º - 3 ás 19 hs.

Hernias - HYDROCELLES
(Quebraduras
Cura radical, sem operação, sem dôr e sem prejuizo das occupações
FRAQUEZA SEXUAL
Tratamento especial e moderno
DR. PEDRO LUZ
ex-assistente da S. C. Misericordia do Rio de Janeiro — Espec. em vias urinarias e molestias de crianças
PHARMACIA LUZ —::— Rua Frei Caneca, 52
PHONE: 4-1056
Das 8 ás 10 e das 16 ás 19 horas

Clinica Medico-cirurgica
Dr. Americo Caparica
Consultorio: — Rua Visconde do Rio Branco, 31 (sobrado)
DIARIAMENTE DAS 3 ÁS 7 HORAS
TELEPHONE: 2-2949
Residencia — Rua Riachuelo, 56
TELEPHONE: 2-5227

DR. JOSE' DE ALBUQUERQUE
Diagnostico causal e tratamento da **IMPOTENCIA** em moço. Rua da Carioca, 22, 1 ás 6.

BLENORRHAGIA
Cura radical pela diathermia e raios ultra-violeta methodo inteiramente novo no Brasil o de melhores resultados actualmente conhecido: tratamento rapido, cura em poucas applicações indolores e sem o menor perigo (technica de Negelschmidt Berlim e Kowarschik Vienna) Dr. Cocio Barcellos ex-assistente da Faculdade de Medicina medico da Polic. de Botafogo das 9 ás 11 e das 3 ás 6. Tel. 3-0001. Avenida Rio Branco 33.

CLINICA-MEDICO CIRURGICA
DR. D. LINHARES
Assistente effectivo de Cirurgia da Faculdade de Medicina. Medico interno da Santa Casa e adjunto de clinica da Misericordia. Cirurgia — Vias urinarias — Gynecologia — Partos: Consultorio R. S. José, 82. Diariamente — Das 15 ás 19 horas

DR. GIOVANNI INFANTE
Tratamento da tuberculose (methodo Maragliano). Syphilis, molestias venereas, da pelle. — Rua Ramalho Ortigão, n. 9. — Phone: 2-6102. — Das 4 ás 7 horas.

DR. DUARTE NUNES
Orgãos genito-urinarios
(ambos os sexos)
Gonorrhea e suas complicações
Rua S. Pedro, 64. — Das 8 ás 18 horas

VIDA MUNDANA

ANNIVERSARIOS

FAZEM ANNOS HOJE:

As senhoras: — Eleusina Nogueira, esposa do dr. Arnaldo Santelmo Nogueira; Ruth Feitosa, esposa do coronel Capistrano da Rocha Feitosa; Norma Araujo Corrêa, esposa do advogado Egydio de Lima Corrêa e Castorina de Carvalho Azevedo, esposa do sr. Felippe Duarte de Carvalho Azevedo, funccionario publico.

As senhoritas: — Adelia Tenorio de Campos, filha do sr. Osorio G. Tenorio de Campos; Maria Antonio, filha do coronel Ladislau Pereira de Vasconcellos, funccionario publico; Andréa da Silva Tavares, filha do dr. Victor Macedo da Silva Tavares e Julieta Machado, filha do dr. Edgard R. V. Carvalho.

Os senhores: — Arthur Borges, engenheiro civil, residente em Nictheroy; Heitor Grumer, chimico industrial Adamastor Lusitano, do alto commercio desta capital, e Evandro Messias de Castro, funccionario publico municipal.

NASCIMENTO

Acha-se em festas o lar do sr. Manoel Antunes Guimarães e de sua excellentissima esposa, d. Leontina Carneiro Guimarães, com o nascimento da menina Semiramys.

—— O casal Antonio Brigido de Alencar-Annita Pereira G. de Alencar, participa o nascimento de seu filho Godofredo.

NOIVADOS

Contratou casamento com a senhorita Glyceria Figueiredo, filha do dr. Ozéas dos Santos Figueiredo, o sr. Djalma Parreiras, do nosso alto commercio.

—— Estão noivos a senhorita Lenir Pimentel, filha do sr. Haroldo G. Pimentel, e o tenente Adroaldo de Menezes Vieira.

FESTAS

O Orfeão Portuguez realizará, no proximo dia 14 do corrente, em sua séde, uma vesperal dansante.

VIAJANTES

AGOSTINHO PEREIRA DE SOUZA — Pelo paquete portuguez "Nyas-

Sr. Agostinho Pereira de Souza

sa", que, hontem, aportou á Guanabara, procedente da Europa, regressou a esta capital acompanhado de sua exma. familia, o sr. Agostinho Pereira de Souza, chefe da firma Agostinho & Cia., proprietaria das conceituadas casas "O Camiseiro" e "Cem Mil Camisas".

Nessa demorada viagem de recreio ao velho mundo, não se limitou o sr. Agostinho Pereira de Souza a procurar satisfazer á sua curiosidade de "touriste", pois que, estudando a situação dos mercados estrangeiros, sobretudo quanto ás exigencias da moda, fez importante acquisição de artigos ultra modernos, a serem expostos, dentro em pouco, á vasta clientella daquelles conhecidos estabelecimentos commerciaes.

O sr. Agostinho Pereira de Souza, desembarcou acompanhado de sua exma. familia, sendo recebido por numerosos amigos e admiradores.

—— Acha-se de passagem por esta capital, com destino ao Estado da Bahia, o dr. Arnaldo Pimenta da Cunha, delegado que foi do passado governo brasileiro junto á Ponte Mauá, sobre o rio Jaguarão, e que, a convite do interventor, dr. Leopoldo Amaral, assumirá a direcção da Prefeitura da capital bahiana.

HOMENAGENS

O jornalista Chrysostomo Cruz, director da "Patria Portugueza" e da revista "Lusitania", vae receber, da parte de varios elementos distinctos da colonia portugueza, desta capital, significativas homenagens de apreço por motivo de seu recente regresso da Europa.

Do programma consta uma missa, em acção de graças e um jantar em sua honra.

As listas de adhesão encontram-se na delegação, no Brasil, da Sociedade "Propaganda de Portugal", á "Patria Portugueza" e aos srs. commendador José Rainho da Silva Carneiro, Nicoláo Luiz Cardoso Guimarães, Alfredo Rebello Nunes, Julio Araujo, A. Mario Villela Gomes, João José Diniz, João Augusto Kasprzykowski e Frederico Rosa.

ANTARCTICA
GUARANA' E CERVEJA
Tels. 2-5301, 2-5302, 2-5303, 2-5304

A vinda da esquadrilha de aviões italianos ao Brasil

Em companhia do capitão-tenente Lara de Almeida, do gabinete do ministro da Marinha, esteve hontem na Directoria de Meteorologia o conde Edmundo de Sadilant, que, durante algum tempo conversou com o director daquella repartição, dr. Sampaio Ferraz, sobre o serviço de informações meteorologicas destinados a facilitar a realização do cruzeiro aereo da esquadrilha de doze aviões italianos que, em janeiro proximo, deverá visitar a nossa capital.

THEATRO

Os grandiosos espectaculos de patriotismo, 6ª-feiras, no S. José

Sexta-feira proxima, realiza-se no theatro São José, em "matinée" e "soirée", os grandiosos espectaculos em beneficio total do "Fundo de Resgate da Divida Externa".

Com finalidade tão patriotica, deve despertar o maximo interesse, exgotando o publico a ampla lotação da esplendida casa de diversões da Empresa Paschoal Segreto.

O programma está admiravelmente organizado, destacando-se as representações da victoriosa peça comica de Abbadie Faria Rosa — "Sangue Gaucho", grande successo da Companhia de Sainetes. Haverá tambem magnificos actos variados, com a collaboração brilhante dos queridos artistas: Margarida Max, Dulcina de Moraes, Ismenia dos Santos, Manoel Durães, Mesquitinha, Augusto Annibal, Odilon Azevedo e Armando Rosas.

Na téla, o lindo film da Paramount, "Aguias Modernas".

Releva notar que todos os artistas e empregados do São José destinam um dia de ordenado á patriotica subscripção.

O attraente festival é patrocinado pelo popular vespertino "O Globo".

"Noite Brasileira"

Uma festa interessante é a que se vae realizar amanhã, 4 de dezembro, á noite, no popular theatro Republica. E' a "Noite Brasileira", festa organizada pela Companhia de Comedia Film. Sóbe á scena a interessante comedia "Minha mulher é esposa do outro", que tanto successo alcançou no Eldorado, com os mésmos interpretes, ou sejam Arthur e Amelia de Oliveira, Olavo de Barros, Herminia Reis, Rosalia Pombo, Rosa Cadette e Dorval Rebouças. Haverá ainda um magnifico acto variado, em que tomarão parte os nossos melhores artistas, taes como Mesquitinha, o festejado comico do Trianon, Augusto Annibal, Pernambuco e o seu interessante grupo regional, Lely Moral, em lindos tangos, Valery e Nemanoff, em lindos bailados, Salvador Paoli, o nosso querido tenor, em lindos numeros de canto, Octavio Mattos, o engraçadissimo comico portuguez, no seu numero "Otcaboff Ricardi and Comp.", Manoelino Teixeira e muitos outros. Tomará tambem parte nesta festa artistica, por especial deferencia, o consagrado maestro Martinez Crau.

Nos theatros de Berlim

A ODYSSE'A DE UMA TROUPE DE ARTISTAS POLONEZES

VARSOVIA, 2 (Havas). — Os jornaes narram com detalhes os incidentes que se verificaram em Berlim com uma "troupe" de artistas polonezes, que se destinava a trabalhar em um dos theatros da capital allemã.

Uma grande multidão, composta de elementos nacionalistas allemães, aguardou aquelles artistas na propria estação ferroviaria, fazendo-lhes ruidosa manifestação de desagrado.

Para chegarem ao theatro onde iam dar um espectaculo, aquelles artistas tiveram que ser protegidos pela policia, que os levou por um itinerario especialmente escolhido para desorientar os manifestantes. O espectaculo e a sahida do theatro exigiram os mesmos cuidados da policia, que teve que proteger os elementos da "troupe" theatral poloneza até a fronteira, na viagem de regresso.

Boatos...

Quando, nos meios theatraes, começam a fervilhar os boatos, é bom signal. Em geral aquelles boatos não passam de boatos que raramente se transformam em realidade. Mas, elles são a prova de que algo se passa ou vae se passar. O mundo theatral sáe da sua lethargia habitual. Os artistas procuram saber o que ha de verdadeiro na noticia espalhada. Os autores se movimentam e o proprio publico — ainda que descrente — acredita que vae haver novidades... E' a vida theatral que renasce... Sempre ha uma parte de verdade no mais fantasista dos boatos... E eis porque, não existindo mais a "galeria dos boateiros", não hesito em registrar os boatos que por ahi circulam...

Dizem que o "Theatro de Emergencia" não será mais de emergencia... morreu antes de viver... que a peça que ia servir para a sua estréa, será levada á scena pela Companhia que o empresario M. Pinto organiza, com Margarida Max á frente, para o theatro São José... que o Mesquitinha e a sua numerosa familia vão deixar o Trianon, ingressando novamente na companhia do Recreio... que o actor portuguez Nascimento Fernandes será o principal actor comico da futura Companhia Margarida Max... que a Alda Garrido vae para o Trianon... que a Lydia Campos organiza uma companhia para o Theatro Casino, contando, desde já com os seguintes artistas: Valery e Nemanoff, J. Thomaz, Norma Bruno, Aurora Aboim, Rubens de Lorena e dois magnificos galgos russos (á la maniére de Mistinguett)... que o theatro João Caetano continuará a servir de abrigo a todos os "tiros" organizados "contra" a divida externa...

JORGINO

O proximo cartaz da Companhia de Sainetes

A peça que a Companhia de Sainetes apresentará como seu novo cartaz intitula-se "A Pensão da D. Brigida".

Segunda-feira proxima subirá á scena, no theatro São José, em primeiras representações.

Original de Romeu de Avelar, vae se impôr aos applausos do publico como um sainete de gargalhadas.

E' uma peça de finalidade exclusivamente hilariante, é assim se apresentará para satisfazer o numeroso publico que afflue ao theatro São José.

Escripta especialmente para a companhia de Sainetes, "A Pensão da D. Brigida" se ajusta á maravilha em seus excellentes papeis, a todos os artistas daquelle admiravel elenco, tão justamente querido do publico.

Até domingo, permanece o exito da peça de actualidade e extremamente divertida, original do dr. Abadie Faria Rosa — "Sangue Gaucho", em que tem magnificas criações Manoel Durães, Chaves Filho, Ismenia dos Santos, Amalia Capitani, Conchita de Moraes.

A revista de Olegario Marianno, no Recreio

Está por poucos dias, o Recreio a "première" da revista de Olegario Marianno, "Brasil maior", que está sendo ansiosamente esperada, dado o prestigio do nome que a subscreve, que é o do autor felicissimo de "Laranja da China". Uma das artistas que estream em "Brasil maior" é a actriz Gui Martinelli, que começou a sua carreira no Recreio e no Recreio tem tido varios papeis dignos de recommendação. Conversando comnosco, ha dias, Gui Martinelli disse:

— Vou trabalhar, de novo, no theatro essencialmente popular, de que sempre senti saudades e reappareço numa peça que, não obstante ser muito alegre, está escripta com superioridade, sem se valer dos exaggeros do calão, que se agrada ás galerias, não satisfaz á platéa.

— Tem muito que fazer na revista?

— Pouca coisa. A companhia é grande e torna-se preciso contentar a todos. Assim, não pode haver muitos papeis entregues a reduzido numero de pessoas.

— Mas, os que tem são bons?

— Bons são todos. Eu é que não sei se lhes darei o relevo que devem ter... Venha ver a revista. De antemão lhe asseguro que gostará.

Alda Garrido no recital de amanhã, no Eden-Theatro, de Nictheroy

Os concertistas, cantadores e artistas theatraes do Centro Artistico Regional realizam, amanhã, o seu recital de despedida da platéa fluminense, no Eden-Cine-Theatro, de Nictheroy, homenageando Alda Garrido, a interprete do theatro regional, que tomará parte no programma. O espectaculo, dirigido na sua organização pelos maestros, Freire Junior e Armando Alvim comportará todas as expressões do "folk-lore" brasileiro.

Premiére de "Os maridos não prestam", no Eldorado

A Companhia de Comedias e Sainetes, dirigida pelo artista Attila de Moraes, representa, hoje, á tarde e á noite, em "premiére", no palco do Cine-Theatro Eldorado, o sainete "Os maridos não prestam", original de Luiz Iglezias, em que tomam parte, além do actor comico Grijó Sobrinho, que estréa hoje, os artistas: Iracema de Alencar, Manoelino Teixeira, Maria Lina, João Lino, o director da Companhia, Georgina Teixeira, Paschoal Americo e Dinah Ulles.

Homenagem ao dr. Getulio Vargas

Promovida pela Classe Theatral, por intermedio da Casa dos Artistas e sob o patrocinio do "Diario da Noite" realizar-se-á brevemente, no Campo de Sant'Anna, uma grandiosa festa em homenagem ao exmo. sr. dr. Getulio Vargas, dd. chefe do Governo Provisorio e dedicado amigo da Classe Theatral. O programma dessa festa será grandioso e variado, estando o mesmo sendo preparado com todo esmero. Uma commissão especial fará entrega ao exmo. sr. dr. Getulio Vargas, de um artistico album, contendo uma mensagem e assignaturas de todos os elementos da classe.

NO MUNDO ESPIRITA

A SERENIDADE

Sua significação — Como alcançal-a

Caros amigos, que dado nos seja vêr-vos sempre serenos em todas as eventualidades da vida.

A serenidade é a demonstração da superioridade do Espirito. Mas, direis que essa serenidade não depende de vós, visto que exprime um estado de alma. De facto, nem sempre aquelle que o quer póde ficar sereno, porquanto a serenidade depende de condições varias. Pois, realizae essas condições; preparae a vossa alma para que consiga a serenidade completa, que é indicio de elevação espiritual, de elevação moral.

Como fazer esse preparo? Pela educação, pelo esforço proprio, pelo desejo do bem, pela intenção de progredir. Pondo em jogo tudo isso, ireis modificando, moldando, aperfeiçoando o vosso caracter, de maneira a vos pórdes ao serviço do bem e na estrada do dever. Ireis vencendo subjugando, dissipando as vossas superstições; ireis contrariando os vossos appetites; ireis corrigindo os vossos transviamentos; ireis expellindo o que de máo houver em vós.

Grande energia, é exacto, se faz para isso mistér; porém, sabeis onde encontral-a. Certo não a encontrareis no vosso coração empobrecido, nem na vossa mente atulhada de idéas malsãs. Não as encontrareis mesmo no vosso mundo, maculado pela impureza de uma atmosphera carregada de pensamentos peccaminosos, de paixões deleterias, de sentimentos deshonestos.

Para achardes essa energia, precisaes varar o denso nevoeiro que vos cobre e vir até cá. Vinde, pois, meus caros irmãozinhos, vinde nas azas dos vossos bons desejos, vinde no carro velocissimo da prece. Aqui haurireis forças. Aqui, neste manancial inesgotavel de amor, recebereis as energias de que os vossos Espiritos necessitam, para fugir ás tentações da terra e ás tentações do espaço.

Dominal-as-eis pelo poder da vossa vontade, pela fé no amparo do alto, pela convicção de que o divino Jesus véla por vós, pela firmeza das vossas acções, pelo sentimento da caridade, que deve estar sempre recebendo impulsos novos da vossa alma, porquanto elle é como os perfumes caros, que rapidamente se evolam e desapparecem.

Mantende acceso em vós esse sentimento, que Jesus tanto exalçou e sobre que tanto insistiu. Firmae-vos no lemma sagrado que tendes á entrada do vosso templo, lemma que vos aponta o caminho da salvação, e conseguireis aquella serenidade de que vos falei e que espelha o adeantamento do Espirito.

Procurae ser sempre serenos: serenos na dôr, serenos na alegria, serenos na adversidade, serenos na gloria, serenos na injuria, serenos no elogio, serenos na paz, serenos no elogio, serenos na sociedade, na familia, no lar, no templo.

Tereis então remido completamente o vosso Espirito das maculas do mundo. — **Um muito caro amiguinho.**

(Communicação recebida em sessão da Commissão da Assistencia aos Necessitados na Federação).

CORRESPONDENCIA

EUNICE MENDES FEIJO' — Cachoeira — Recebemos sua carta, assim como a communicação. Agradecemos, mas não a publicamos por nos parecer não interessar á collectividade.

SESSÕES ESPIRITAS QUE SE REALIAM HOJE

Abrigo Thereza de Jesus — Rua Ibituruna n. 58, ás 8 1|2 horas.

G. E. Vicente de Paulo — Rua Uruguayana n. 133, sobrado, ás 8 horas.

Tenda Espirita de Caridade — Rua dos Invalidos n. 178, ás 8 horas.

C. E. Pinheiro Guedes — Rua Republica n. 24, Quintino Bocayuva, ás 8 horas.

C. E. Pedro e Paulo — Rua João Felippe n. 75, Meyer, ás 7 1|2 horas.

G. E. Jesus, Maria e José — Rua Lins de Vasconcellos n. 11, ás 8 horas.

G. E. Gabriel — Rua Voluntarios da Patria n. 324, sobrado, ás 8 horas.

CONSULTORIO MEDIUMNICO

RESIGNADO (Rua Maranguape) — Tartaro Em. 3ª, Belladona 5ª. Tome de 2 em 2 horas, por 15 dias.

EVA — Para se receber a caridade de Deus é preciso ser-se caridoso, principalmente, com aquelles que mais de perto necessitam do nosso amparo. Pratique a caridade e use os seguintes medicamentos: Nox Vomica 5ª, Ruhux Tox. 5ª, alternados de 2 em 2 horas, por 15 dias.

OLCAR — Não se preoccupe com a molestia. Use os seguintes medicamentos: Pulsatina 3ª, Rabarbarum 5ª de 2 em 2 horas alternados por 15 dias. Uva Ursi 5ª, 4 gottas em meio calix com agua ao deitar.

MICAR — Todas as noites leia um pequeno trecho do Evangelho, em conjuncto com sua familia, fazendo, a seguir, uma prece. Para o corpo, use os seguintes medicamentos: Calendula Off. 5ª, Colchicum 3ª, alternados de 2 em 2 horas, por 15 dias.

ZURC, 1 — Camomilla de 5ª, Tuya Occ. 3ª, alternados de 2 em 2 horas, por 15 dias.

ZURC, 2 — Veratum alb. 5ª, Rhux Venet. 5ª, alternado de hora em hora, 15 dias.

ZURC, 3 — China off. 1ª, Arsenico Alb. 5ª, alternados de hora em hora, 15 dias.

ZURC, 4 — Calcarea carbonica de 5ª e Ipeca 1ª alternados de hora em hora, 15 dias.

ZENIR — Mochus 5ª, Lobelda Infl. 1ª, alternados de 2 em 2 horas, 15 dias.

ZECA — Tartarus Emet. 3ª, Bryonia Alv. 3ª, de 2 em 2 horas por 15 dias. Eupatorium Perf. 4 gotas em meio calix com agua ao deitar.

VALJEAN — Sua cura depende em grande parte de si mesmo, faça um exame de consciencia, ore a Deus e receberá Strchininum 6ª, Tuya Occ. 3ª, alternados de hora em hora, 15 dias.

MANDAKARU' — Atonia hepatica, inflammação do intestino grosso. Cyana. 3ª, Condurango 3ª, alternados de 2 em 2 horas, por 15 dias. Gentiana Luct. 1ª, 4 gottas em meio calix com agua ás refeições.

MOACYR — Sim, deve mesmo retirar-se para qualquer logar, aquelle que lhe fôr mais facil. Entretanto, deve medicar-se e procurar um medium que lhe possa ministrar passes fluidicos magneticos certo de que, esse é o seu principal tratamento; não se esquecendo de orar todas as noites. Use os seguintes medicamentos: Cofea Crud. 3ª, Terebenthina 3ª, alternados de 2 em 2 horas por 15 dias. Digitalis Purp. 3ª em meio calix com agua ao deitar.

FILHO DE CARITAS — Baptista Tint. 1ª, Brionia Alb. 5ª, Ipeca 3ª, alternados de hora em hora, por 15 dias.

NANCY PEREIRA — Borrago 3ª, Ipeca 3ª, alternados de hora em hora, 10 dias.

JOÃO VAL — Apis Melif. 3ª, Cocculos Ind. 3ª, alternados de 2 em 2 horas, 15 dias, Hyociamus Nig. 1ª, use 4 gottas em meio calix com agua ao deitar.

Associação Commercial

A Commissão Administrativa da Associação Commercial do Rio de Janeiro está enviando a todos os associados da velha instituição de classe, a seguinte circular:

"A Commissão Administrativa da Associação Comercial do Rio de Janeiro, em nome da Directoria resignataria, tem a honra de communicar ao prezado consocio que a Assembléa Geral Extraordinaria, para eleição da nova directoria, se realizará no dia 5 de dezembro do corrente anno, sexta-feira, ás 13 horas.

Quer, outrosim, exprimir, a satisfação que dará a sua valiosa presença, nesse dia, não só porque a Associação precisa da cooperação de todos, como porque é indispensavel que seus administradores sejam escolhidos numa assembléa numerosa, que constitua uma affirmativa da vitalidade e da utilidade da instituição, maximé neste momento, quando, com o advento de directrizes renovadoras no Governo da Republica, é necessario que a Associação participe do exame dos problemas economicos-commerciaes, pelos quaes ella se vem batendo e que, em sua multiplice complexidade, exigiram, em todos os tempos solução official sempre procrastinada, a qual, agora, urge ainda mais do que nunca.

Certo de que o digno consocio honrará a Casa com o seu comparecimento á proxima assembléa geral, aqui nos firmamos, com o protesto de nossa alta estima e distincta consideração."

A revolução em Guaxupé

A actuação do povo sul mineiro — O enthusiasmo pela victoria revolucionaria

Em Guaxupé, cidade commercial e centro ferroviario da Mogyana no sul de Minas, a noticia do movimento revolucionario para desaffrontar Minas e a Parahyba e restabelecer as garantias liberaes nesses Estados e no Rio Grande do Sul, foi recebida debaixo de admiravel enthusiasmo, sendo em breve arregimentados todos os elementos uteis para a victoria da grande causa nacional.

Embora o governo do Estado, devido a circumstancias varias e a necessidade de [illegible]lecer outros pontos estrategicos, não tenha enviado forças regulares. Guaxupé, com os pequenos recursos recebidos e com o auxilio de seu povo, lutou brava e heroicamente na defesa do nosso territorio, oppondo seria resistencia aos soldados paulistas e mercenarios estrangeiros que invadiram Minas por este sector.

Organizado um departamento de guerra, que tomou todas as providencias de defesa, foi criado o batalhão patriotico "Dr. Libanio Leite Ribeiro", no qual assentaram praça moços des mais humildes ás mais elevadas espheras da sociedade.

A situação era de uma espectativa inquieta, dominada de enthusiasmo civico por parte da população. Não demorou muito a prova de fogo. No dia 1º de outubro um contingente de mais de 300 homens da policia paulista e de legionarios, em sua maioria estrangeiros assalariados nos exploradores do Estado de São Paulo, partiram de Mococa para invadir Minas Geraes. Tomaram a villa de Arceburgo, que dista apenas seis kilometros daquella cidade, sem resistencia. Rumaram para Guaranesia, onde um pugillo de patriotas mineiros em numero de 30, armados de winchester e de armas curtas oppoz-lhes tenaz resistencia. Esgotada a pequena munição dos defensores, occuparam Guaranesia, que dista apenas 10 kilometros desta cidade. Era certo o ataque á nossa cidade.

No dia seguinte, a força paulista, accrescida de reforços, admiravelmente municiada e armada, conduzindo seis metralhadoras, encaminhou-se para Guaxupé. Ao seu encontro partiram 60 soldados da policia mineira e cerca de 50 patriotas, sob o commando dos officiaes da policia mineira major Sertorio Leão e capitão Rittori. As seis e meia da manhã teve inicio o combate. A refrega foi violenta; durou até ás 4 horas da tarde, terminando com uma esplendida victoria das heroicas forças mineiras. A policia paulista foi completamente batida, retirando-se em desordem para Mococa, abandonando Guaranesia e Arceburgo, devido a situação favoravel os mineiros tiveram unicamente um morto e dois feridos.

O inimigo teve varias baixas, seis prisioneiros e deixou no campo da luta um automovel, dois caminhões, 20 fuzis Mauser. Foi uma victoria admiravel, sobre adversario superior em numero e armamentos. As forças mineiras possuiam apenas fuzis Mauser, carabinas Winchester e parca munição. Durante a refrega foram usadas com magnifico exito, granadas de mão, aqui fabricadas, com recursos locaes. Os bravos soldados de Minas foram ovacionados no seu regresso á cidade.

NOVO COMBATE

O departamento de guerra tudo fez para melhorar as nossas condições de defesa. Mas se excederam o ardor civico do povo, o numero de voluntarios e a indomavel bravura do povo, dolorosa era a falta de armamentos e de munições, que não nos poude enviar o Governo do Estado, por necessidade de attender ás varias frentes de batalha, que teve de sustentar. As forças paulistas, rechassadas, para Mococa, base de operações neste sector, voltaram em breve a nos atacar, depois de receber novos reforços em homens, armamentos modernos e copiosa munição. Occuparam, novamente, Arceburgo e Guaranesia.

No dia 15 de outubro, Guaxupe foi novamente atacada, em tres sectores, por 1.500 homens da policia paulista, legionarios e cavallaria de Pirassinunga. Sem embargo da inferioridade em numero, armamento e munições, os mineiros bateram-se denodadamente, do meio dia ás 8 horas da noite, hora em que foram obrigados a retirar-se, por ter esgotado a munição, aliás gasta com a maior parcimonia. Mas, mesmo assim, os invasores, medrosos, não entraram na cidade nesse dia. Alguns homens de coragem e o fabricante de granadas levaram a noite toda a hostilizar os inimigos. Sómente no dia 16, pela manhã, é que os inimigos entraram em Guaxupé. Praticaram na cidade scenas de verdadeiro vandalismo.

Saquearam a casa do major Sertorio Leão, delegado de policia, arrombaram a casa do deputado Francisco Lessa e do agente executivo, dr. Libanio Leite, arrombaram os quartos dos drs. José Luz de Magalhães, promotor de Justiça e dr. Carlomano Coelho, advogado, que formaram a junta de defesa do municipio. Os invasores praticaram uma série enorme de depredações, attentados e crimes contra os habitantes da cidade.

Todos esses actos de vandalismo foram inspirados pelo ex-deputado dr. Dolor Britto Franco, e por seus correligionarios da finada Concentração Conservadora drs. Columbano Duarte, Oswaldo Teixeira, José Carneiro, Gurgel do Amaral, Mario Cunha, coronel Adolpho Sant'Anna, dr. Thomé Elysio de Freitas, Deocleciano Prado e outros que seria longo enumerar e que precisam ser devidamente responsabilisados. Tomada a cidade de Guaxupé, facil foi aos invasores tomar as cidades de Muzambinho, Cabo Verde, Monte Santo e a villa de Arary, chegando até Ipomeia, estação da Mogyana. Por falta de armamentos e munições não foi possivel oppôr aos invasores a resistencia que era preciso. Em todos os logares occupados existiam juntas revolucionarias, sendo grande o ardor civico do povo prompto para o sacreficio em pról da causa sagrada de Minas e do Brasil. Os inimigos de Minas nomearam governadores, delegados e outras autoridades nos diversos logares occupados, onde praticaram actos de requintada violencia. Culminaram as scenas de brutaes perseguições em Monte Santo, onde residiu o ex-deputado Dolor Britto Franco. Ali esse mineiro dando expansão aos seus odios e desejos de vingança contra aquelles que não acompanharam na sua sinistra aventura politica, commetteu os mais covardes attentados servindo-se dos policiaes e legionarios estrangeiros das forças do perrepismo, que Julio Prestes poz a sua disposição unicamente para tal criminosa empresa, uma vez que Monte Santo estava fóra do objectivo estrategico da invasão de Minas nesta frente de batalha. Com a retirada das nossas forças em direcção a Muzambinho e Tuyuty foram tomadas urgentes providencias para a vinda de reforços, de armamentos e de munições.

Depois da rendição do batalhão do Exercito em Tres Corações tornou-se possivel ao estado-maior mineiro enviar forças de policia e patriotas para a expulsão dos invasores. Vieram cerca de 250 homens sob o commando dos bravos officiaes da Brigada, coronel A. Fonseca e major João Pereira Lemos, que no dia 21 de outubro retomaram Muzambinho e no dia 23 travaram violento combate para rechassar os inimigos de Minas, que estavam fortemente entrincheirados aqui.

Os mineiros já estavam combatendo nos suburbios da cidade, quando devido á noite e a falta de munições retiraram-se para preparar um novo e decisivo ataque.

No dia seguinte 24, ao voltarem para a batalha decisiva não mais encontraram o inimigo: havia abandonado a cidade, por se achar enfraquecido e por noticias da deposição de Washington Luis. As forças mineiras entraram na cidade sob delirantes acclamações, reinando vivo enthusiasmo popular pela victoria da Revolução que desagrava Minas dos achincalhes soffridos e vem regenerar a Republica. Durante a occupação, entre as violencias praticadas pelos invasores dos concentristas desta região contam-se innumeras prisões. Entre os detentos salientam-se o dr. Benedicto Lima e major Oswaldo Almeida, prestigiosos politicos em Guaranesia, dr. Aristides Cunha medico e Lyndolpho Medeiros commerciante de Monte Santo e muitas outras victimas das innominaveis perseguições e selvagerias por parte dos inimigos de Minas Geraes. Em Guaxupé, Muzambinho, Guaranesia, Monte Santo e todos os logares martyrisados pela occupação inimiga estão funccionarios encarregados de inqueritos, para constatar as responsabilidades dos autores de crimes, que merecem rigoroso castigo. O commandante das forças libertadoras coronel Fonseca publicou uma ordem do dia, na qual elogia a Junta Revolucionaria e o seu chefe dr. Joaquim Libanio infatigavel na defesa de Minas.

O "Nyassa", na Guanabara

PASSAGGEIROS QUE TROUXE PARA O RIO

Sob o commando do capitão Antonio Bittencourt, aportou hontem, á Guanabara, o vapor portuguez "Nyassa", vindo de Leixões e escalas de costume.

A bordo da nave lusitana, ao contrario das viagens anteriores, apenas viajaram com destino a esta capital 39 passageiros em primeira classe, figurando entre elles, os srs.: Mauro Fernandes Oliveira, Thereza Maria Oliveira, Maria da Luz Oliveira, Narciso Ribeiro Bacellar, Adelaide Conceição Muniz, Agostinho dos Reis, Adelia Esteves Ribeiro, Anniball M. Pereira de Mattos, Elio Pereira de Mattos, Norton Pereira de Mattos, Antonio da Silva Pereira, Ilda Jeronymo da Costa, José Ferraz Monteiro.

O "Nyassa", zarpou hontem mesmo com destino ao porto de Santos.

IRRADIAÇÕES DE HOJE

12 horas — Hora Certa — Jornal do Meio Dia — Supplemento musical até 13 horas.

16.55 horas — Transmissão em radio-telegraphia do programma a ser executado amanhã, no Studio da Radio Sociedade do Rio de Janeiro.

17 horas — Hora Certa — Jornal da Tarde — Supplemento musical.

17.15 horas — Previsão do Tempo. — Continuação do supplemento musical.

19 horas — Hora Certa — Jornal da Noite — Supplemento musical — Discos.

20.30 horas — Programma especial de discos.

21.15 horas — Ephemerides Brasileiras do Barão do Rio Branco — Notas de sciencia, arte e literatura.

Conferencia pelo dr. Mario Bulhões Pedreira sobre "Direito Penal", vigesima primeira da serie promovida pelo Instituto dos Advogados, sob o titulo de "Caracteristicas actuaes do Direito Positivo Brasileiro".

Concerto no Studio da Radio Sociedade com o concurso da senhorita Gilda Abreu, Mario de Azevedo e Orchestra da Radio Sociedade do Rio de Janeiro.

PROGRAMMA

I — Fourdrain — Le Berry — Poema symphonico — Orchestra.

II — a) Barreira — Princezita; b) Tupinambá — Canção Nupcial — Canto, srta. Gilda Abreu.

III — Tosti — Ideale — Orchestra.

IV — Liszt — Reve d'amour — Canto, srta. Gilda Abreu.

V — a) Iljinsk — Berceuse; b) Scriabino — Mazurka; c) Arensky — Barcarolle — Orchestra.

Intervallo

VI — Guiraud — Danse Persane — Orchestra.

VII — Rimsky — Korsakoff — Chanson Hindou — Canto, srta. Gilda Abreu.

VIII — Doecherini — Minuetto — Orchestra.

IX — Gounod — Mireille — Valse — Canto, srta. Gilda Abreu.

X — Leoncavallo — La Boheme Orchestra.

XI — Fr. Manoel — Hymno Nacional — Orchestra.

RADIO — 15 prestações
SEM FIADOR
Apparelhos Philipps e Telefunken — e Machinas de ESCREVER — Alugam-se, Trocam-se e Concertam-se Phone 4-1571
242 — Rua São Pedro — 242

RADIO, DISCOS E VICTROLAS

OS MOTIVOS DESTA SECÇÃO

Agita-se neste momento entre nós a questão da prophylaxia musical, absolutamente necessaria ao nosso adeantamento artistico, como o é em todos os paizes civilizados.

A cantora Bidú Sayão enviou ao sr. Getulio Vargas um longo memorial, indicando-lhe as primeiras medidas a serem tomadas naquelle sentido. Não sabemos a resposta que lhe foi mandada nem se as suas suggestões foram bem acolhidas. Em todo caso o interesse da sra. Bidú Sayão já representa alguma iniciativa e isso nos faz crer que realmente alguem já se preoccupa com o magno assumpto.

Querem os mentores da imprensa brasileira sanar o estado precario da nossa musica aconselhando a frequencia aos salões de concertos onde imperem programmas de puro classicismo. O remedio seria bom se o nosso paiz fosse uma terra de millionarios. Tal não acontece. Os brasileiro só foram ricos até antes de Pedro Alvares Cabral cá apportar com as suas caravellas. Desde esse dia decantado de 1500, todos são senhores deste vasto territorio, menos os indigenas, que vivem para um trabalho exhaustivo, enchendo os cofres insaciaveis dos Rotchilds do mundo inteiro.

Dos tempos felizes das tabas, resta sómente o gosto atavico da musica primitiva, ultimo patrimonio que os super-civilizados teimam em destruir, juntamente com o violão, como se elle fosse ó unico culpado do descalabro em que anda a musica nacional.

Injustiça!

Os verdadeiros culpados são as sociedades de Radio e as empresas de discos.

ANALYSANDO

Rara é a casa no Rio de Janeiro onde não haja uma victrola e um apparelho de Radio.

Este ultimo fornece á nossa população e á dos Estados noticias diarias, audição de discos, programmas nocturnos e transmissão de recitaes e concertos.

Ora, é logico que um chefe de familia podendo ouvir na sua propria residencia aquillo que lhe interessa, não vae procural-o num theatro, onde as localidades são vendidas á preços exorbitantes...

E' essa a verdade. Tudo mais é utopia e chimeras de idealismos desorientados.

A educação pois do nosso povo poderá mais facilmente ser feita pela musica que o Radio lhe leva á casa, do que pelos trechos ouvidos nos concertos.

Sendo assim, o trabalho deve ser começado pela sua base, cabendo aos mentores voltar os seus olhos predestinados, á censura daquillo que é quasi o unico alimento musical do nosso povo: o Radio e o disco.

ERRO INVOLUNTARIO

E' certo que ha erro no excesso da gravação de musica regional nas grandes fabricas de discos domiciliadas no Brasil. Entretanto, é justo que se reconheça esse erro não caber exclusivamente aos seus directores, pois elles se vêem entre dois caminhos: ou gravam musicas de sabor popular ou a fallencia cerra as portas de suas lojas por carencia de freguezes.

A unica maneira de evitar esse máo gosto e essa imposição de preferencia, é a insinuação pela imprensa de obras superiores, num trabalho proficuo de separação do trigo do joio.

Infelizmente, ha mais joio que trigo. Para quem ficar meia hora frente á uma casa de discos, a observação trará um lamentavel resultado: a pobreza dos themas musicaes executados á pedido do comprador que os adquire por ignorancia, em maioria sambinhas de nenhum valor harmonico, vulgares, de accordo com letras inexpressivas, inventadas por analphabetos.

O director da empresa gravadora poderia não acceitar semelhante heresia. Porém, sabe com experiencia que existem paladares para ella. E grava. E vende. Vende muito. Brailowsky, Kreisler, Schipa, esses — ficam nas prateleiras...

E' doloroso mas é real. O unico meio de evitar definitivamente taes barbarias é a fusão de tres partes prepouderantes: A fabrica, o publico, o critico.

Nós aqui estamos com a nossa boa vontade e um desejo infindo de cooperar na grande obra.

Das columnas do DIARIO CARIOCA faremos severa campanha contra os joãoninguem da musica brasileira. A nossa penna não se intimidará em desmascarar o charlatanismo, apontando os plagiarios, desnudando a desvalia de suas producções. Ao mesmo tempo, indicaremos aos nossos leitores as obras que, merecem credito, sejam ellas de musica ligeira, classica ou liturgica.

Queremos não só conseguir o decantado progresso da musica brasileira, como tambem o florescimento das grandes companhias de discos, pois ellas nos são muito necessarias á finalidade patriotica que almejamos attingir. Com as sociedades de Radio agiremos de egual forma. A sinceridade, por ser rara e meritoria, ainda é uma das mais possantes alavancas da vida. E, avante!

POR QUE?

Não compreendemos porque certas cantoras — que de musica só sabem o nome — conseguem optimos contratos nas companhias Victor, Brunswick, Edison, etc., e nas sociedades de Radio, emquanto outras, que trazem medalhas de ouro do Instituto, nem obtém de serem ouvidas...

Não compreendemos porque, artistas como Mario Azevedo, o Trio Brasileiro, Oscar Borgerth e outros de egual nomeada não são solicitados á gravar, e a collaborar no Radio, quando qualquer violonista mediocre é convidado com frequenica e insistentemente...

Não compreendemos porque a nossa Orchestra Symphonica não fez ainda nem um disco, sabido que é o seu valor...

Não compreendemos porque a Radio Educadora insére em os seus programmas um conjunto intitulado "Tuna Mambembe", cujos numeros merecem qualificativos ainda mais depreciativos que o seu titulo... A Radio Educadora esqueceu por acaso a sua finalidade?

TERMINANDO

Eis o nosso programma: purificar e não destruir. Sabemos de ante-mão a difficuldade da sua realização. Não importa. E' habito nosso caminhar sempre á procura de novos horizontes. E' pois, mais uma jornada que vamos empreender. A nossa mocidade nos servirá de guia. E, temos certeza que a nossa Patria tornar-se-á cada vez maior, animada pelos clarins gigantescos da musica brasileira.

Magdala da Gama Oliveira

UM CURIOSO APPARELHO DE RADIO

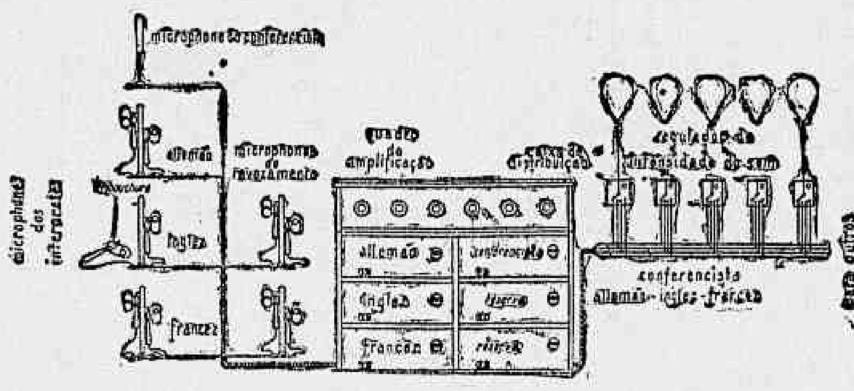

Procurando dar solução ao problema do entendimento entre os membros de conferencias internacionaes, onde os assumptos varios são tratados em varios idiomas, e em que as discussões e tornam difficei. em vista dessa divergencia de linguas que todos os membros do conselho não são obrigados a conhecer, surgiu na Allemanha, na recente Conferencia Mundial de Energia, um curioso apparelho.

Como podem ver os leitores no schema junto, as palavras do conferencista, captadas pelo microphone vão até os phones dos interpretes, e dahi, traduzidas immediatamente em varios idiomas, são transmittidas a varios phones, depois de convenientemente amplificadas em um apparelho commum de amplificação.

O processo simples obteve o maior exito, por isso que permittiu fossem devidamente estudadas e discutidas as materias submettidas á Conferencia. Primeiramente adaptado á trasladação dos discursos, nos tres idiomas conhecidos universalmente francez, inglez e allemão, depressa foi ampliado o apparelho, com o fim de permittir a trasladação em varios idiomas, sendo inestimaveis os serviços que então prestou aos membros da Conferencia de Energia, reunida em Berlim, em junho do corrente anno.

Ahi está como um discurso em grego, por exemplo, pode ser ouvido, ao mesmo tempo, em portuguez em francez, em inglez ou qualquer outro idioma.

EXPERIENCIAS DE TELEVISAO

Sobre as recentes experiencias realizadas, de televisão, aliás coroadas do maior exito, muito se tem dito, algumas pessoas com verdadeira autoridade para tanto, outras, porém completamente alheias ao interessante assumpto.

Uma das mais acatadas opiniões é a do dr. E. F. Alexanderson, sob cuja direcção foi feita a transmissão de um desenho em preto sobre um cartão branco, do studio da General Electric Co., em Schenectady a uma estação em Sydney, na Australia e de lá retransmittido, de volta, aos Estados Unidos Durante a experiencia o chefe da transmissão da grande empresa manteve uma conversa com a estação australiana, sabendo-se então que os apparelhos funccionaram admiravelmente, cobrindo as ondas a distancia de 32.000 kilometros que medeia entre as duas estações. São estas as palavras de Sir Alexanderson:

"Considerando que este desenho teve de atravessar as ondulações do ether duas vezes por uma tão grande distancia, fiquei verdadeiramente enthusiasmado com os resultados obtidos. De facto, não julgava que o desenho fosse bastante nitido á recepção para mostrar o que era, tantas são as circumstancias que existem para alterar a sua fórma. No ether ha ondulações como as que se vêem em um balde de agua. Quando se olha para um balde de agua, cujo absoluto repouso foi alterado, as imagens reflectidas são indistictas. As linhas da figura tornam-se exaggeradas e apresentam-se um tanto confusas.

"No caso desta dupla transmissão a situação era muito semelhante á imagem observada em um balde de agua como se taes ondulações fossem reflectidas em outro balde de agua com a superficie egualmente perturbada, sendo este ultimo o correspondente á re-transmissão da Australia para aqui.

"Como era de prever, houve uma deformação consideravel, mas fiquei muito satisfeito quando vi que esta dupla deformação não eliminou por completo a forma do desenho

"As experiencias duraram cerca de cinco minutos e durante os contornos do desenho bastante nitidos para que os observadores pudessem distinguir a figura que estava sendo transmittida."

O VATICANO E O RADIO

Montada com todos os ultimos aperfeiçoamentos pelo proprio Marconi, o Vaticano possue já uma esplendida estação de radio, que trabalha sob a direcção do padre Gian Francesconi. Não é de admirar que, dentro em pouco, as embaixadas apostolicas nos varios paizes, possam manter constantes e directas communicações com o Palacio do chefe da Egreja.

A FEIRA DE RADIO EM NOVA YORK

Revestiu-se de extraordinario brilho a feira de radio installada ha pouco no "Madison Square Garden", New York, á qual concorreram as nações em que a industria do radio tem se desenvolvido maravilhosamente, permittindo alcançar as successivas victorias que têm marcado a mais estupenda concepção do cerebro humano nos ultimos tempos. Um dos principaes beneficios que trouxe a iniciativa realizada em Nova York, foi a maior divulgação da utilidade da esplendida descoberta, incrementando assim a venda do material que se relaciona com essa industria, de uma maneira assás favoravel para o mercado mundial.

UM POUCO DE ESTATISTICA

De accordo com uma estatistica recentemente organizada, o paiz que conta maior numero de apparelhos receptores de radio, relativamente ao numero de habitantes, é a Islandia. Para cada 1.000 habitantes, a Islandia conta com 120 apparelhos receptores; a Dinamarca conta com 98, os Estados Unidos, com 83, a Suecia, com 72, a Inglaterra, com 70, a Austria, com 56 e a Argentina, com 50. Abaixo desse numero encontram-se: Allemanha, 49; Australia, 48, Canadá, 40; Hungria, 33; França 12. O Brasil nem figura na estatistica.

AS POTENCIAS DAS ESTAÇOES TRANSMISSORAS

As potencias empregadas communmente nas estações transmissoras de radio variam até 50 kw. Uma estatistica foi recentemente organizada e, levando-se em conta, apenas, as estações de força egual ou superior a 10 kw., a potencia total das estações allemãs, foi verificado attingir a 535 kw., as inglezas a 470, as russas a 225.

O "Diario" nos suburbios

O Natal dos pobrezinhos, nos suburbios — "Diario Carioca" irá fazer a commemoração do dia natalicio do Redemptor do Mundo

Fazendo o Natal dos pobres e das criancinhas necessitadas, O DIARIO CARIOCA appella para os sentimentos altruisticos e os altos dotes de magnanima bondade de coração dos suburbanos, solicitando um obulo para os mesmos, quer seja roupa, calçado, mantimentos ou brinquedos.

O DIARIO NOS SUBURBIOS

Montando, dentro de poucos dias, a succursal suburbana do DIARIO CARIOCA, que terá sua séde na estação de Madureira, nella receberá o que lhe quizerem dar para aos pobres e ás crianças.

Para inicio do que "O Diario nos suburbios" offertará aos desamparados e pobrezinhos, um dos nossos grandes amigos, suburbano dalma e coração, e cavalheiro de grande bondade, o professor Jeronymo de Paiva e Silva, offerecerá um "boi" para ser "carneado e churrasqueado" entre a pobreza suburbana, no dia 25 do corrente, cujos logar e hora serão préviamente marcados.

O professor Jeronymo de Paiva e Silva é conhecidissimo por seus actos de philantropia e caridade, sendo ao mesmo tempo, um cavalheiro digno e illustrado.

"O Diario nos suburbios" que conta em cada um suburbano um amigo sincero e leal, porque delles todos é tambem amigo de coração e defensor intemerato dos seus direitos e soldado aguerrido na batalha em prol do engrandecimento da vastissima zona suburbana, espera receber a adhesão de todos aquelles que com elle queiram cooperar.

Emquanto não está montada a nossa succursal em Madureira, o professor Guilherme de Souza, receberá por intermedio do nosso amigo professos Jeronymo de Paiva e Silva, e por especialissima deferencia do mesmo, as adhesões dos seus amigos dos suburbios, á rua Meyer 29, estação do Meyer, residencia desse nosso bom e distincto amigo.

"A Succursal Suburbana" do DIARIO CARIOCA será inaugurada até o dia 10 do corrente.

ANNIVERSARIOS

Completa hoje mais uma primavera a senhorita Dolores Machado de São Paulo, que possue um grande numero de relações de amisade que irá levar á gentil anniversariante os seus abraços e votos de felicidades.

No reinado de Therpsychore

A ALA DOS ONZE

Nos vastos e aristocraticos salões do fidalgo Gremio 11 de Junho, á rua 24 de Maio n. 208, na estação do Riachuelo, a "Ala dos Onze", ao mesmo filiado, levará a effeito um "monumental e formidavel jazz-angú", domingo proximo, dia 7 do fluente.

A "Ala dos Onze" é, como todos sabem, composta de um pugilo de rapazes da nossa melhor sociedade e recreativistas dalma e de coração. Os salões do 11 de Junho serão transformados num "Paraiso" de elegancia e distincção e serão pequenos, apesar da sua vastidão, para conter a multidão elegantissima e de escól.

A rapaziada amiga da "Ala dos 11" tem cumulaldo o director,superintendente da nossa "Secção Suburbana" de innumeras e captivantes gentilezas e está trabalhando junto aos nossos distinctos amigos cel. dr. Augusto Fe...no Pereira Pinto e cel. Araripe ...or e seus companheiros para que DIARIO CARIOCA seja o orgão official do Gremio 11 de Junho.

Gratissimos por tanta bondade.

G. SPORTIVO 11 DE JUNHO

Em sua elegantissima séde social o Gremio Sportivo 11 de Junho realizará domingo proximo uma reunião dansante attrahentissima.

Será a mesma o inicio da serie de diversões que o Sportivo 11 de Junho offerecerá aos seus socios e habituées durante o mez corrente.

As festas do novel e conceituado club do Riachuelo são, sempre revestidas de um cunho de elegancia e distincção inegualaveis e a directoria que rege os destinos da pujante e aristocratica sociedade recreativista suburbana composta de cavalheiros de elevada posição social, senhores de captivantes gentilezas, que dão vontade de que o Sportivo 11 de Junho realizasse festas diarias, só para se gosar da companhias amabilissimas dos seus directores, entre os quaes se acha o nosso velho e bom amigo de longos annos — Aluizio Fontes. Mas... domingo já vem perto, graças, a Deus.

A COROAÇÃO DE "MISS IMPRENSA", NOS DEMOCRATICOS DE MADUREIRA

Festival Justino Novo, o "Pirolito

Vae ser um successo, um legitimo successo o festival de caridade que "misses" Irajá, Madureira, Sampaio e Todos os Santos, promoverão para o dia 7 do corrente, nos vastissimos salões dos Democraticos de Madureira, em favor de Justino Noro, que está quasi completamente cego.

CARTOLINHAS MYSTERIOSAS

Foi uma noite linda, a de domingo p. p., transcorrida nas hostes do elegante gremio da Penha-Circular. As cartolinhas divertiram-se muito, dansando até ás 24 horas.

O mestre Paulo Lobo, auxiliado por nosso presado collega de "A Patria", Waldemar de Barros, (Mystericso), prepararam para os seus convivas, um elegante programma que muito os alegrou.

Uma jazz denominada "Cartolinhas" impulsionou os pares com o seu mavioso repertorio.

PENHA CLUB

O veterano e nobre gremio dos suburbios da Leopoldina Railway, effectuou domingo ultimo, em seus amplos salões, uma interessante soirée-dansante, que se revestiu de grande pompa.

Ao som de uma esfusiante jazz, os pares movimentaram-se grandemente.

L. M. BOMSUCCESSO

Foi levada a effeito domingo p. p., nos aguerridos salões desta sociedade recreativa, uma excellente "reveillon" que agradou immensamente. As dansas foram impulsionadas por uma jazz de reconhecida fama.

Os jogos de domingo

Realizar-se-ão, domingo proximo, os penultimos encontros da temporada cujos prelios, damos abaixo:

Silva Manoel x União:

Juizes do Itamaraty, delegado, Manoel Guimarães, do Mauá F. C.

Jardim x Jequiá:

Juizes, do S. C. União, delegado, Luiz Ferreira de Mello, do Mauá F. Club.

A ASSEMBLE'A DE HOJE DO MUNICIPAL F. C.

De ordem do sr. presidente, convido os srs. associados a se reunirem em assembléa geral a realizar-se amanhã, ás 20.30 horas.

Ordem do dia:

a) Eleição da nova directoria;
b) Assumptos: Liga Brasileira.
c) Interesses geraes de grande urgencia.

Mario Lima, 1º secretario.

AS PROXIMAS ELEIÇÕES NO JEQUIA' F. C.

O club acima fará effectuar uma assembléa geral ordinaria, tendo como magno assumpto a eleição da directoria que deverá dirigir os seus destinos no anno de 1931.

Existem duas correntes, que apresentarão os seus candidatos ás urnas fortemente apoiados por elementos de destaque.

AVISO AOS SOCIOS ATRAZADOS DO JEQUIA' F. C.

De ordem do presidente, convido todos os associados que se acham em atrazo com suas mensalidades a se quitarem com o club até o dia 5 do corrente, sob pena de lhes ser applicado o que determina o artigo 49 dos estatutos. — Thomaz de Amarante Vasconcellos, 2º thesoureiro.

SERA' DECIDIDO DOMINGO PROXIMO, O CAMPEONATO DA SUB-LIGA COM O ENCONTRO DO JEQUIA' X JARDIM

O Jequiá vae enfrentar o Jardim em perfeitas condições ao Botafogo x Fluminense, isto é, basta empatar a pugna para conquistar o titulo de bi-campeão da sub-liga. Caso o Jardim seja vencedor, ficará o campeonato empatado, entre o Jequiá e a Portugueza e, desde que este ultimo não venha perder no domingo seguinte para o Silva Manoel A. C.

WALTER AFASTA-SE, INFELIZMENTE POR ENFERMO, DO S. C. AGRYPPUS

E' de lastimar que o novel club do Engenho de Dentro perca, por algum tempo, um de seus prestigiosos players, o qual vinha actuando nas hostes do Agryppus com raro brilhantismo. O DIARIO CARIOCA sente-se, pesaroso, por ver um de seus admiradores recolher-se á Casa de Saude Pedro Ernesto, afim de ser operado.

Estará por alguns dias o sr. Walter Marilia da Silva, impossibilitado de defender o pavilhão do gremio do seu coração.

CONSULTORIO MEDICO SUBURBANO

PEDRO LEMOS — Teriamos immenso prazer em que nos procurasse em nosso escriptorio, que já sabe onde fica.

O. C. T. A. V. I. O. — Tudo quanto tem usado é "panacéa"; procure um medico da sua confiança e submetta-se a um tratamento rigoroso.

Dr. R. M.

Os nossos leitores deverão remetter suas cartas para dr. R. Martin, rua Antonio de Padua, 72, Sampaio.

Os consulentes deverão ser bem explicitos em suas missivas.

AS COMPANHIAS DE DIVERSAO QUE TRABALHAM NOS PALCOS DOS CINEMAS DA EMPRESA CASTELLAR

Fazendo o circuito theatral da empresa Castellar, em seus cinemas, acha-se trabalhando sob a direcção do actor Vicente Marchelli, um excellente grupo de artistas. Ha dias desligou-se do elenco o correcto comico Grijó Sobrinho, que foi trabalhar no Eldorado.

Ingressou na referida companhia o actor Edgard de Azevedo, que até então occupava o logar de "ponto".

CINEMAS

Nos écran dos varios cimenas suburbanos e dos bairros serão levados os seguintes films:

PARC BRASIL — "Uma pequena das minhas e "Signal de perigo".

MODELO — "Rei vagabundo", super-film cantado e synchronizado.

APOLLO — "A lenda do Valle".

REAL — "Bancando o trouxa" e "Alma deste mundo".

HELIOS — "Fox-Jornal n. 23", "Pratas e notas" e "Arizona Kid".

EXCELSIOR — "Danton", "Dansa redemptora" e "Novidades internacionaes".

FLUMINENSE — "A lenda do valle" e "Cupido chauffeur".

AMERICA — "Melle-Fifi" e "Aliança do amor", da First National Pictures.

VELO — "Mulher ideal" e "New York actuaill", da Metro Goldwyn.

NACIONAL — "Paraiso perigoso".

PARAISO — "Astucia feminida", da Universal e "Universal Journal".

RAMOS — "O leão e o rato", da Matarazzo, e "Audaz cavalleiro", da Universal.

ORIENTE — "A Marselheza", da Universal, e "Homens", da Paramount.

PENHA — "Domador de Mulheres" e "Taxi da meia noite".

AVISO

Aos proprietarios e gerentes dos cinemas de Engenho de Dentro, Piedade, Cascadura, Madureira, Deodoro, Bangu', Campo Grande e Santa Cruz, bem como a todos os que vêm em nossa secção — "Cinemas" — de hoje, solicitamos nos enviarem para a rua Paraguay, 9, estação do Meyer, a sua programmação quinzenal, para que possamos informar diariamente aos nossos leitores o que os mesmos fazem passar em seus écrans.

EXPEDIENTE

Emquanto não inaugurarmos a nossa succursal em Madureira, attenderemos aos nossos amigos á rua Paraguay, 9, Meyer, provisoriamente, das 18 ás 19 horas.

Ahi permanecerá por este curto espaço de tempo um nosso representante, que receberá a todos com a maxima attenção e a melhor das boas vontades.

OCCULTISMO

ORDEM MYSTICA DO PENSAMENTO

Sociedade Eclectica e Iniciatica, aceitando como socio toda a pessoa que admitta o principio de Fraternidade Humana. Expediente para informações, passes magneticos e consultas pessoaes: das 13 ás 19 horas, sendo que a Sacerdotiza Iaodá attenderá ás senhoras e crianças, e o director da Ordem attenderá das 17 ás 19 horas.

Séde — Rua manoel Victorino, 219. Estação de Piedade — Rio.

AS CERIMONIAS DE HOJE — Realizam-se, hoje, 4ª feira, ás 20 1/2 horas, as seguintes cerimonias: Celebração da Divina Eucharistia (Communhão Mental no Altar), offerecida em vernaculo pelo summo sacerdote; conferencia publica pelo confrade Oscar Torres, versando sobre o thema: "O homem perante Deus"; ritual em acção de graças pelas exmas. sras. d. Saturnina de Carvalho, directora do Amparo Thereza Christina e Lucinda Salgado, virtuosa esposa do nosso irmão propagandista sr. Arlindo Novaes Lemos, em homenagem ao seus anniversario natalicio. O irmão Augusto Lima será o orador official para saudar as anniversariantes. A entrada é franca.

CONSULTAS POR CORRESPONDENCIA — Os interessados podem dirigir as suas consultas sobre qualquer assumpto, uma vez que seje justo, remettendo o dia do nascimento, estado civil, 500 réis de sellos, o assumpto a consultar e quando se tratar de molestias citar os symptomas. Dirijam-se ao grão mestre director Elyseu D. Sant'Anna.

ESTATUTOS — Enviamos a quem nos remetter o sello necessario e que desejarem conhecer a nossa organização externa.

GRATUITAMENTE — As pessoas que desejarem receber a agua magnetizada, devem trazer uma vasilha. podendo tambem tomar parte na Corrente Magnetica que se realiza, diariamente, ás 18 horas; este trabalho dura apenas 15 minutos.

"DIARIO FORENSE"

OS QUE SERAO SUMMARIADOS, HOJE

Nas Varas Criminaes serão summariados, hoje, os seguintes réos:

Primeira — Djalma Silva, Cicero Ferreira, Hildebrando Pereira da Silva, Octacilio Bonifacio de Queiroz e Deonilia Santos.

Segunda — Alvaro dos Santos Cassano, Waldemar Paris e Elyseu Baptista.

Quarta — José Felippe de Freitas, Mario Saboya Teixeira Nunes, Mario de Araujo, Francisco Gomes do Nascimento, Ottolio da Silva Braga e Marcos Rodolpho.

Quinta — Mario Almeida Rabello, José Lino Fonseca, Henrique Alves Lima, Joaquim Macario Ferreira e Eurico de Souza Machado.

Setima — Octavio da Costa Azevedo, Fernando Ferraz Horta Valle, Antonio José, Arthur Azevedo, Manoel Gonçalves da Silva, Alfredo Guimarães, Antonio Alves Oliveira e Manoel Martins Lopes.

Oitava — José Sterman, Dario Antonio, Mario Drummond Leite, Miguel Gross, Julio Simão, Ary Thompson Soares do Nascimento, Alfredo Botelho da Silva, Etienne Francisco de Souza, Catulino Antunes Mascarenhas dos Santos e Antonio Manoel da Silva.

CONDEMNADA POR CRIME DE OFFENSA A' HONRA E A REPUTAÇAO

O juiz Leonardo Schmith de Lima, da Oitava Vara Criminal, condemnou, hontem, Maria Benedicta Caldeira a dois mezes, atém da multa de 200$000, porque offendeu a honra e a reputação do dr. Francisco Prado.

NA CÔRTE DE APPELLAÇAO

Reuniu-se, hontem, sob a presidencia do desembargador Cesario Pereira, a 1ª Camara Criminal. Dita reunião teve logar no salão das sessões plenas.

De accordo com a reforma do governo revolucionario, a Camara compõe-se de tres juizes, sob a presidencia do desembargador Cesario. A sessão de hontem, foi triste e monotona. Além dos juizes, uma unica pessoa, o advogado Romeiro Netto, se achava presente, a espera do resultado do recurso.

Não se achava presente o procurador André Faria Pereira.

Pequenos annuncios

(Nesta secção os annuncios não devem ter mais de 20 linhas)

ESCRIPTORIOS 300$000

No Edificio Odeon, em frente ao Monroe, alugam-se escriptorios grandes e pequenos, desde 300$000 mensaes.

A' RUA BAMBINA N. 110 BOTAFOGO

A' rua Bambina, n.º 110 — distincta villa — aluga-se a casa n.º IV, de dois pavimentos, toda encerada, tendo serviço de gaz e luz, banheiro, com esquentador e optimas acommodaçoes para familia .Preço modico. Vêr e tratar, com o sr. Fróes, das 8 ás 20 horas

Cartões de visita

Em RELEVO — Entregas em 24 horas — Cento 12$000

PAPELARIA RIBEIRO

R. Ouvidor, 164

UM CASO SINGULAR...

O povo custou a depor e expulsar o "Barbado", mas o AGRYPPUS em poucos instantes expulsa do corpo a mais rebelde das gryppes.

A' venda em todas as pharmacias

LIVRARIA ALVES

Livros collegiaes e academicos

RUA DO OUVIDOR, 168

M. CAMARA — Successor da notavel Chiromante, Mme. Zizina; na Av. Passos, 27; das 9 hs. em deante.

NA FLORESTA

MARICAS

Gostou? Então, uma centena foi "ali na batata".

Aguenta firme, que o batuque é do bom.

Tua ZINHA.

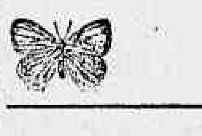

416-813 —— 832-329

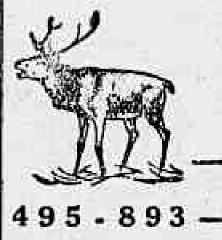

495-893 —— 561-381

SAE AZAR

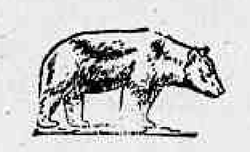

3—8—9—1

CANJA DO DIA:

Inverter em centenas

5-1-2-6-9

RESULTADO DE HONTEM

6140........	Coelho
4738........	Coelho
3871........	Porco
0167........	Macaco
0287........	Tigre

M—203 —:— R—491 —:— R—15.

Sortes Grandes Só Se Obtêm

— NO —

SONHO DE OURO

GALERIA CRUZEIRO

— Oscar & Companhia —

ESCOTISMO

ENTRARAM EM FERIAS OS ESCOTEIROS DO COLLEGIO BRASIL, DE NICTHEROY

A tropa escoteira do Collegio Brasil, dirigida pelo chefe Senna Campos, entrou em férias, que terminarão em principios do anno proximo, quando serão reencetadas as instituições.

INAUGURADOS O GREMIO LITERARIO, CINEMA E THEATRO DO HEBREU

Foram, domingo ultimo, á tarde, inaugurados o Gremio Literario, cinema e theatro do Hebreu-Brasileiro, na sua séde á rua Barão de Mauá, 89.

O sr. Cesar Dacorso Netto, presidente do Gremio Litero-Escoteiro, proferiu um bello discurso allusivo ao acto.

Seguiu-se uma sessão de cinema em que foram projectados films dos mais escolhidos.

Em menos de quinze dias, inaugurou o Hebreu varios departamentos especializados, o que demonstra o seu crescente progresso, não sendo, entretanto, de estranhar, estando á sua frente o sr. Messias Cardoso.

VAE SER INICIADO NOS BAIRROS DA SAUDE E SANTO CHRISTO, UM GRANDE MOVIMENTO ESCOTEIRO

Deverá ser, ainda esta semana, iniciado um grande movimento escoteiro, nos bairros da Saude e Santo Christo.

PERFIS DE CHEFES ESCOTEIROS

Com a publicação do perfil do chefe José Lage Filho, do Vasco da Gama e Lyceu Francez, domingo ultimo, proseguimos a série, que nos propomos em dar á publicidade.

O proximo perfil será o do chefe Gabriel Skinner, ha pouco chegado do Estado de Espirito Santo, onde organizou a Federação Espirito-Santense de Escoteiros.

O perfil do chefe Skinner, que talvez ainda seja publicado esta semana, é um synthetico historico do seu papel no movimento escoteiro nacional.

OS CHEFES DO C. N. S. VÃO SE REUNIR

Amanhã, haverá uma reunião de chefes do Corpo Nacional de Scouts, afim de serem tratados diversos assumptos de ordem technica. Esta reunião, que se effectuará no salão nobre da União dos Empregados no Commercio, á rua Gonçalves Dias, se realizará ás 20 horas.

UMA REUNIÃO NO GREMIO LITERO-ESCOTEIRO, HOJE

Reunem-se, hoje, ás 8 horas da noite, os membros do Gremio Litero-Escoteiro, no salão nobre da U. E. E. na rua Gonçalves Dias.

Esta reunião será presidida pelo senhor Cesar Dacorso Netto, presidente desta entidade.

A PROXIMA REUNIÃO DA FEDERAÇÃO CATHOLICA

Realiza-se, amanhã, 4 do corrente, uma reunião na Federação Catholica, em sua séde á avenida Rio Branco n. 40, 1º andar.

"O ESCOTEIRO DA LAGÔA"

Recebemos o ultimo numero deste interessante boletim escoteiro, orgão da Associação de Escoteiro S. João Baptista da Lagôa, que se apresenta com optimos artigos, contos e noticias de interesse geral e com feição muito elegante.

O NOVO PRESIDENTE DA ASSOCIAÇÃO DE ESCOTEIROS DE ANCHIETA

Foi nomeado presidente da Associação de Escoteiros de Anchieta, o nosso collega de imprensa Mario Graça, que tomará posse deste cargo, sexta-feira.

A FEDERAÇÃO DOS ESCOTEIROS DO BRASIL PROMOVE, DOMINGO, UMA "FRATERNIZAÇÃO ESCOTEIRA"

A Federação dos Escoteiros do Brasil realiza, domingo, uma "fraternização escoteira", em que tomarão parte os seus chefes e escoteiros.

Esta fraternização se effectuará no Alto da Boa Vista.

A FEDERAÇÃO CATHOLICA VAE REALIZAR, DOMINGO, UMA ROMARIA-AJURÉ

A Federação dos Escoteiros Catholicos do Brasil promove, domingo proximo, uma romaria-ajuré.

CONSELHO DE TROPA NO GRUPO 5 DO MAR

Sabbado, ás 18 horas, haverá no Grupo 5 do Mar, um conselho de tropa.

OS ESCOTEIROS DO HEBREU E BARÃO DO ROSARIO REALIZARAM UMA EXCURSÃO AO SUMARÉ

Sabbado ultimo, á noite, os escoteitos do Hebreu-Brasileiro e Barão do Rosario, realizaram uma excursão ao Sumaré, de onde só voltaram no dia seguinte.

Em pról dos graphicos sem trabalho

DUAS NOTAS DO COMITE' CENTRAL DESSE MOVIMENTO DE PHILANTROPIA

O Comité Central Pró Graphicos de Jornal Desempregados forneceu-nos, hontem, as seguintes notas:

"A distribuição de sabbado, 29 de novembro proximo passado, foi iniciada com a quantia de 1:804$000 saldo que ficou em poder do Comité Central da distribuição anterior. Foram attendidos 50 collegas inscriptos no Comité, attingindo a quantia de 950$000. Ficou o saldo de 854$500.

QUANTIAS RECEBIDAS

"A Esquerda" e "A Batalha"	223$500
"A Noite"	63$000
"Jornal do Commercio"	39$000
DIARIO CARIOCA	30$000
"Diario de Noticias"	110$000
Total de quantias recebidas	465$500
Saldo da semana anterior	854$500
Quantia para a distribuição de hontem, 2|12|930	1:320$000

AUXILIOS DISTRIBUIDOS

Foram attendidos 74 companheiros inscriptos no Comité Central, sendo dispendida a quantia de 1:315$000.

Saldo em poder do Comité Central: — 5$000.

"O Comite Central Pró-Graphicos de Jornal Desempregados, composto de representantes de todos os jornaes desta capital, pede e espera que quaesquer outros interessados nesta causa, jámais poderão merecer acolhida da classe, a menos que procurem entendimento directo com este Comité, em prol dos mesmos desejos que o inspiram. Nestas condições, ao mesmo tempo que cumpre ignorar taes movimentos, sente-se no dever de pedir a continuação da confiança com que tem sido distinguido para o proseguimento de tão justa quão ardua tarefa, qual a de buscar amenizar a triste situação que vem de ser imposta aos nossos irmãos de classe. Rio, 2-XII-30. — (aa.) Antonio da Silva Monteiro, pela "A Esquerda"; Alfredo Ferreira, pela "A Batalha"; Deraldo Santos, pelo "O Globo"; Agripino de Alcantara, pelo DIARIO CARIOCA; Laudelino E. do Nascimento, pelo "Diario Official"; Francisco Fonseca, pelos "O Jornal" e "Diario da Noite"; João Braga, pela "A Patria"; Henrique do Carmo Silva, pelo "Diario de Noticias"; José Malta, pela "A Noite"; Messias Marques, pelo "Correio da Manhã" e Antonio de Figueiredo Alvarez, pelo "Jornal do Commercio".

MOVIMENTO MARITIMO

Vapores esperados e a sair durante o mez de dezembro

Procedencia	Nome do navio	Chegada	Saida	Destino
Manáos e esc.	"Campos"	3		Portos do norte.
Fpolis. e esc.	"Carl Hoepcke"	3	9	Fpolis. e esc.
	"Itagiba"		3	Cabedello e esc.
	"Laguna"		3	S. Francisco.
	"Venus"		3	Laguna
B. Aires e esc.	"Arlanza"	4	4	Soupt. e esc.
Rio da Prata	"Ant. Deyfino"	4	4	Hamb. e esc.
Nova York	"Eastern Prince"	4	4	B. Aires e esc.
Recife e esc.	"Bocaina"	4		Portos do sul.
Bahia	"Serra Grande"	4	6	P. Alegre e esc.
João Pessoa	"Itajubá"	4		Imbituba.
Rio Grande	"Joazeiro"	4		
B. Aires e esc.	"Alphaca"	4		
	"Ararangua"		4 (9h)	Recife e esc.
	"A. Benevolo"		4 (10h)	P. Alegre e esc.
	"Ebba"		5	São Francisco.
Camb. e esc.	"Cap Arcona"	5	5	Rio da Prata
Soutptom. e esc.	"Asturias"	5	5	Rio da Prata
B. Aires e esc.	"Alegrete"	5	5	Rotherdam
Genova e esc.	"Campana"	5	5	Rio da Prata
Marselha e esc.	"Ipanema"	5	5	B. Aires e esc.
Belém e esc.	"João Alfredo"	5		
	"Murtinho"		5	Penedo e esc.
	"Cte. Castilho"		5	Manáos e esc.
	"Jaguaribe"		5	Antonina
Rio da Prata	"Alsina"	6	6	Genova e esc.
Hamb. e esc.	"La Coruña"	6	6	Rio da Prata
Rio da Prata	"Duilio"	6	6	Genova e esc.
Santos	"Nyassa"	6	6	Leixões e esc.
Rio da Prata	"North Prince"	6	6	Nova York
P. Alegre e esc.	"Com. Ripper"	6		Portos do sul
	"Alice"		6	Bahia.
	"Itaperuna"		6	Aracaju' e esc.
	"Serra Grande"		6	Portos do sul.
	"Zambre"		6	Hamburgo.
Rio Grande	"Una"	7	7	Portos do norte.
Tutoya e esc.	"Una"	7		
Recife e esc.	"Araraquara"	7	9	P. Alegre e esc.

MOVIMENTO AEREO

DEZEMBRO

Procedencia	Aviões da	Chegada	Saida	Destino
Natal	CONDOR		4	Natal.
P. Alegre	CONDOR	5	5	P. Alegre
Europa	AEROPOSTALE	6	6	Chile
Chile	AEROPOSTALE	7	8	Santos
Estados Unidos	PANAIR	8	9	Estados Unidos
Santos	PANAIR	8	8	Europa
P. Alegre	CONDOR	9	9	P. Alegre
Natal	CONDOR	10	11	Natal.
P. Alegre	CONDOR	12	12	P. Alegre
Europa	AEROPOSTALE	13	13	Chile
Chile	AEROPOSTALE	15	15	Europa
P. Alegre	CONDOR	16	16	P. Alegre
Natal	CONDOR	17	18	Natal
P. Alegre	CONDOR	19	19	P. Alegre
Chile	AEROPOSTALE	20	20	Europa
Europa	AEROPOSTALE	20	20	Chile

Ministros que conferenciaram com o chefe do governo

No palacio do Cattete, estiveram, hontem, em conferencia com o sr. Getulio Vargas, chefe do Governo Provisorio da Republica, os srs. Afranio de Mello Franco, ministro das Relações Exteriores e Assis Brasil, ministro da Agricultura.

Os vendedores ambulantes em Madureira e a fiscalização municipal

Os guardas municipaes de Madureira iniciaram, hontem, uma rigorosa campanha contra os vendedores ambulantes que de ha muito estacionavam no largo de Madureira, prejudicando grandemente o commercio local.

Essa fiscalização que é da alçada da propria Prefeitura, cujos funccionarios municipaes incumbidos de fiscalizar e autuar os infractores não o faziam até então porque o ex-delegado representado por um individuo de nome Climaco Ferreira, mais conhecido pelo alcunha de "Cochicho", autorizava esses vendedores a negociarem alli.

Nem todos, porém, gosavam dessas regalias.

Uns podiam vender, outros, porém, eram presos, trancafiados no xadrez até que se explicassem as suas condições financeiras...

Se por accaso os guardas procuravam pôr termo a tal abuso, eram entretanto impotentes porque a policia local negava-se a auxilial-os nessa fiscalização.

Hoje, porém, os funccionarios municipaes unicos responsaveis por essa anomalia, iniciaram forte campanha contra o estacionamento desses individuos que tanto prejudicam os cofres da Municipalidade e o proprio commercio local, tão sobrecarregado com pesadissimos impostos.

As principaes ruas de Madureira, até então transformadas em Feira Livre, estão finalmente sendo saneadas pelos guardas municipaes, da agencia local.

Antes assim!

Associação Commercial do Rio de Janeiro

ASSEMBLE'A GERAL EXTRAORDINARIA

1.ª Convocação

Na forma do art. 19 dos Estatutos sociaes, convido os srs. socios com direito de voto a comparecerem na séde social, á rua da Alfandega, 17, 1.º andar, no proximo dia 5 de dezembro futuro, ás 13 horas, afim de tomar parte na Assembléa Geral Extraordinaria, que então se realizará.

Ordem do dia:

a) — Interesses sociaes;

b) — eleição dos membros da directoria.

Rio de Janeiro, 28 de novembro de 1930.

RANDOLPHO CHAGAS,

Presidente interino.

Actos do director dos Telegraphos

O director da Repartição Geral dos Telegraphos assignou hoje os seguintes actos:

Removendo: prov. o trabalhador Abdrides de Arruda da estação Presidente Murtinho para aux. Cuyabá.

Designando: o trabalhador Thomaz do Carmo para, interinamente, servir como encarregado da estação Fazenda Firme, sem prejuizo do trecho a seu cargo.

Incorporando á 7ª secção a linha de Cabrobó a Salgueiro, a qual ficará constituindo os 7º e 8º trechos do districto de Pernambuco: 7º trecho — Cabrobó, Monte Santo, extensão 28.000 metros — Séde Monte Santos — 8º trecho Monte Santo-Salgueiro — extensão 27.000 metros — Séde: Salgueiro.

INSPECTORIA DE VEHICULOS

INFRACÇÕES DO REGULAMENTO DO TRANSITO & DOCUMENTOS APPREHENDIDOS

Por excesso de velocidade — Carga, ns.: C 182 — C 2376 — C 13 — C 3888. Passageiros, ns.: 814 — 1461 — 2701 — 12353 — 13463.

Por desobediencia ao signal — Carga. n.: C 34. Passageiros, ns.: 220 — 1482 — 11814 — 5100 — 5203.

PoPr desobediencia ao signal fiscalizador — Carga, ns.: C 113 — C 372 — C 1977 — C 2540. Experiencia, ns.: 103 — 11185 — 5732.

Por decreto 1959 — Carga ns.: C 1757 — C 1952 — C 2540 — C 3303 — C 4035 — C 4206 — C 4282 — —C 4643 — C 5151.

Por abandono. — Passageiros, n.: 4381.

Por passar desuniformisados — Carga, n. 975. Passageiros, n.: 4047.

Por pasar com falta de buzina — Carga, n.: C 2804.

Por passar entre o meio fio e o bonde — Passageiros, ns.: 227 — 4381.

Por passar com falta de bonet — Passageiros, n.: 2425.

Por dirigir com imprudencia — Passageiros, n.: 2512.

Por circular para angariar passageiros — Passageiros, ns.: 2800 — 8093 — 5038 — 5575.

Por estacionar em logar não permittido — Passageiros, n.: 2805 — 3446.

Por ter recusado pasageiros — Passageiros, n.: 8455.

Por transitar contra mão de direcção — Passageiros, n.: 9527.

Por passar com descarga livre — Passageiros, ns.: 10808 — 11208.

Hospital Veterinario Pasteur

Rua da Lapa 78 — Teleph. 2-3320
Serviço clinico a cargo dos medicos veterinarios

COSTA MONTEIRO
LACERDA CAMPOS
— e —
OLEGARIO SILVA JUNIOR

Chamados a domicilio, consultas e hospitalização
— Operações em geral —

INFORMAÇÕES COMMERCIAES

CAMBIO

O mercado de cambio funccionou hontem, com posição de retraimento e maior actividade.

O Banco do Brasil saccou a 5 d. e os demais estrangeiros a 4 29|32 d. com dinheiro de 4 31|32 a d. para o particular e a 9$020 para o dollar, fechando o mercado inalterado.

Taxas affixadas pelos diversos bancos

A 90 d|v.		
Londres	4 7|8 a	5 d
Libras	49$231 a	48$000
Paris	$397 a	$402
Nova York	10$090 a	10$200
Canadá		10$200

A' vista / A' 3 d|v.		
Londres	4 13|16 a	4 61|64
Libras	49$870 a	48$454
Paris	$399 a	$405
Italia	$530 a	$540
Nova York	10$140 a	10$270
Portugal	$440 a	$465
Provincias	$460 a	$475
Hespanha	1$146 a	1$170
Provinvias		1$170
Suissa	1$964 a	2$000
B. Aires (pap.)	3$497 a	3$550
B. Aires (ouro)		3$948
Holanda	3$920 a	4$125
Canadá		10$270
Belgica (papel)	$283 a	$290
Belgica (ouro)	1$415 a	1$430
Suecia	2$620 a	2$755
Montevidéo	8$025 a	8$200
Syria	$400 a	$405
Slovaquia	$302 a	$329
Japão	4$900 a	5$000
Allemanha	2$418 a	2$450
Chile		—
Noruega	2$610 a	2$745
Dinamarca	2$610 a	2$745
Austria		1$440
Rumania		$064
Praga		—
Café		—

Saques por cabogrammas:

A vista		
Londres	4 25|32 a	4 50|64
Paris	$401 a	$400
Italia		$540
N. York	10$170 a	10$300
Belgica (papel)		$289
Belgica (ouro)		—
Portugal		$464
Hespanha		—
Suissa		2$010
Slovaquia		$331
Noruega		2$620
Dinamerca		2$620
Allemanha		2$400
Montevidéo		8$210
B. Aires (pap.)		3$560
Suecia		2$630
Syria		—
Japão		4$930
Hollanda		3$930
Canadá		10$300

Curso official do cambio e moeda metallica

S|Londres	4 29|32 a	4 55|64
S|Paris	$395 a	$400
S|Italia		$533
S|Allemanha		2$426
S|Belgica (pap.)		$248
S|Belgica (ouro)		1$419
S|Portugal		$461
S|Hespanha		1$165
S|Suissa		1$974
S|Suecia		2$725
S|Montevidéo		8$177
S|Slovaquia		$302
S|N. York	10$005 a	10$201
S|Noruega		2$716
S|B. Aires (pap.)		3$545
S|Rumania		$064
S|Hollanda		4$107
S|Austria		1$440
S|Chile		1$250
S|Dinamarca		2$716
S|Japão		—
S|B. Aires (ouro)		—
S|Canadá		—

Extremas

Ba[illegible]rio	4 27|32 a	5 d
Casa Matriz	4 29|32	

Moedas:

Libras (ouro)	—
Libras (papel)	—
Dollar (ouro)	—
Dollar (papel)	—
Peso Oruguayo (ouro)	—
Escudo (papel)	—
Peseta (papel)	—
Pesos argentinos	—
Prata	—
Franco	—
Marcos	—
Peso uruguayo (ouro)	—
Vales ouro, por 1$	5$571
Lira	—
Reichsmark	—

BOLSA

O mercado da bolsa funccionou ainda hontem, sem interesse, com o movimento de negocios em pequena escala sobre os varios titulos em evidencia. As apolices federaes não soffreram alteração de monta, assim como as municipaes.

Os demais papeis de importancia ficaram inalterados, conforme se vê abaixo:

VENDAS

Apolices — D. Emissões port., 6 a 712$; idem, idem, 29 a 715$; idem, idem 20 a 716$; idem, idem, 20 a 718$; Obrig. Thesouro de 5:000$ a 960$; Obrig. Rerroviarias (3E) 15 a 903$000.

Municipaes — 1906 pt., c|j. 137 a 146$; idem 8% port., (d. 1933) 37 a 188$; idem, idem, (d. 2093) port., 8 a 188$000.

Bancos — Banco do Brasil, 50 a 400$; idem, idem, 5 a 402$; idem, idem, 20 a 405$; Banco dos Funccionarios, 11 a 56$; idem, idem, 300 a 57$; Banco Commercio, 10 a 100$; Banco Portuguez pt., 200 a 100$000.

Diversos — D. Santos, port., 28 a 251$000.

Vendas por alvará — Manufactura Fluminense, 190 a 10$000.

OFFERTAS

Uniformisadas de 1:000$	—	—
Idem, 5% medias	—	—
D. Emis. 1:000$, nom.	—	—
Idem, pt.	718$000	715$000
D. T. Nacional.	955$000	950$000
D. Emis. 5% m.	—	—
Obro. Rodov. n.	—	—
Idem, idem, pt.	—	—
Obr. Ferrov. (1E)	—	—
Idem, idem, 3ª	903$000	900$000
Idem, idem, 2ª	—	—
E. Nac. pt. 1903	—	751$000

Municipaes do Districto Federal:

Municipal, 20 £ n.	630$000	600$000
Idem, idem, pt.	—	—
Idem, 1914, pt.	—	140$000
Idem, idem, nom.	—	—
Idem, 1906, nom.	—	—
Idem, idem, pt.	147$000	146$000
Idem, 1917, pt.	143$000	—
Idem, idem, nom.	—	—
Idem, 1920, pt.	—	—
Idem, 7% d. 1622	—	—
Idem (d. 1555)	—	—
Idem, 1999	170$000	152$000
Idem, 7%, 1550	165$000	156$000
Idem, (d. 1948)	—	—
Idem, (d. 3264)	154$000	153$000
Idem, (d. 1623)	—	—
Idem, d. 1622 6%	—	—
Idem, 1933	188$000	185$000
Idem, 2093	188$000	185$000
Idem, 2097	162$000	—
Idem, 2339	—	—

Municipaes dos Estados:

B. Horizonte 1:000$ port.	—	—
Campos (2003)	—	—
C. Mun. Alfenas	—	—
Uberaba	—	—
E. Santos, 1:000$ 6 %	—	—
Idem, idem, 8%	—	—
Iguassu'	—	—
Pelotas, 8%	—	—
Pref. Petropolis, 200$, (1918)	—	—
M. Geraes, 1:000$ nom.	—	—
M. Geraes, 1:000$, port. 7%	—	—
M. Geraes, 1:000$, port. 5%	—	—
Idem, 8%	—	—
Idem, 200$, pt.	—	—
Parah. Norte. 6%	—	—
Idem, 100$, pt.	—	—
E. do Pirahy. 8%	—	—
E. S. Catharina, Dec. 1769	—	—
R. Janeiro, 100$, port.	90$000	85$500
Idem, 500$, 8% n.	—	—
Idem, pt 8%, 1:000$; (2316)	—	—
Idem, port., 5% (d. 1414)	—	—

Bancos:

Brasil	410$000	400$000
Bras. Allemão	—	—
Previdente	—	—
Commercio	110$000	100$000
Commercial	135$000	—
Funccionarios	58$000	56$000
Mercantil	—	—
Portuguez, pt.	104$000	98$000
Portuguez, 50 %.	—	—
Portuguez, nom.	—	—
Regional	—	—
Boa Vista	—	—
Indemnizadora	—	—
Internacional	—	—
C. Seg. Brasil	—	—
Pelotense	135$000	—
B. Economico	—	—
C. R. Minas	—	—

Seguros:

Sagres	—	—
Argos	—	2:500$
E. Sul Rremicano	—	—
Sul America	—	—
Confiança	250$000	—
Continental	—	—
Varegista	—	—
Garantia	—	—
Previdente	2:700$	—

Tecidos:

America Fabril	—	—
Petropolitana	—	—
Manufactura	20$000	48$000
Brasil Industrial.	270$000	215$000
Corcovado	—	55$000
Alliança	—	—
D. Isabel	—	—
Bom Pastor	—	—
S. P. Alcantara	—	—
Prog. Indust.	130$000	—
Paulista	—	—
Tijuca	—	—
Esperança	—	—
Taubaté Ind.	—	—
Confiança Ind.	—	—

Estradas de Ferro e Carril:

Victoria	—	—
S. Jeronymo	80$000	75$000
D. Santos, nom.	—	—
D. Santos, pt.	251$000	250$000
Mestre Blatgé	—	—
D. Bahia	—	—
Usinas Nacionaes.	—	—
Brahma	—	—
Cantareira	—	—
Caxambu'	—	—
Merc. Municipal	—	—
Matad. Modelos	—	—
J. Botanico	—	—
Bras. Portos	—	—
Carruagem	—	—
Terras e Col.	—	—
Predial de Santos.	—	—
Hoteis Palace	—	—
Diamantifera	—	—
"J. Comercio"	—	—

Debentures:

N. America	1:000$	—
Bellas Artes	—	205$000
D. Santos, pt.	175$000	172$000
Carruagens	—	—
Tijuca	—	—
Caxambu'	—	—
Manufactura	—	—
Brasil Cinematog.	—	900$000
Ind. Campista	—	—
Mageense	—	—
Taubaté Ind.	—	—
Força L. V. C.	—	—
T. Alliança 1ª s.	—	—
Edificadora	—	—
Mestre & Blatgé	—	—
D. Bahia	100$000	99$500
Brahma	—	1:000$
Hanseatica	—	—
Sta. Helena	—	—
Mercado	—	200$000
Corcovado	—	—
Hoteis Palace	—	—
Bom Pastor	—	108$000
Prog. Industrial	—	—
Fluminense F. S.	—	—
Tijuca	—	—
Casa Vivaldi	—	—
Usinas Nacionaes.	—	—
C. Gavea	—	—
Ind. Mineira	—	—
Guanabara	—	—

CAFE'

O mercado do café ainda hontem, permaneceu calmo e com os preços em declinio, caindo o typo 7 á base de 17$300 por arroba. O movimento de procura para novos negocios esteve em melhores condições tendo sido vendidas na abertura do mercado 5.325 saccas e durante o dia mais 103, no total de 6.428 ditas, fechando o mercado inalterado e tendente a proseguir na baixa.

O mercado a termo não funccionou.

ESTATISTICA

Lepoldina:		
Minas		640
Maritima:		
Minas	2.286	
S. Paulo	1.049	3.435
Reguladores:		
Flum.: "Rio"		2.281
Espirito Santo		250
Minas		5.806

Armazens Autorizados:

Ed. Araujo	38
Lage Irmãos	813
Total	13.203
Idem o anno passado	15.525
Desde o dia 1º	13.263
Media	13.263
Do dia 1º de julho	1.437.028
Media	8.870
Idem o anno passado	1.359.661

Embarques:

Europa	20.053
America do Sul	1.211
Africa	1.800
Cabotagem	240
Total	23.304
Idem o anno passado	12.226
Desde o dia 1º	23.304
Do dia 1º de julho	1.423.640
Idem anno passado	1.259.416
Stock	272.672
Menos consumo local dos dias 30 e 1º	1.000
Existencia	271.671
Idem o anno passado	294.237

COTAÇÕES DO CAFE' (Disponivel por arroba):

Typo 3	19$500
Typo 4	19$000
Typo 5	18$500
Typo 6	18$000
Typo 7	17$500
Typo 8	16$500

Vendas — 4.314.

Mercado — Calmo.

Typo 7 anno passado .. 23$000

A TERMO (10 kilos)

Não funccionou:

Mezes	1ª cot	2ª cot
Dezembro	—	—
Janeiro	—	—
Fevereiro	—	—
Março	—	—
Abril	—	—
Maio	—	—
Pauta semanal		1$200
Imposto mineiro (nov.)		4$567

MERCADO DE SANTOS

Entradas	29.449
Desde o dia 1º	29.449
Media	29.449
Do dia 1º de julho	4.894.970
Media	30.215
Idem o anno passado	3.816.346
Embarques	31.172
Existencia para embarques	1.192.188
Saidas	2.909
Desde o dia 1º	2.909
Do dia 1º de julho	3.768.063
Idem o anno passado	4.041.286
Existencia	1.168.279
Idem o anno passado	1.006.703

Preço typo 4 — Feriado.

Mercado — Feriado.

Vendas (a termo) — Feriado.

ALGODÃO

O mercado de algodão permaneceu hontem paralysado e sem movimentação de negocios. Os preços ficaram inalterados.

O mercado a termo não funccionou.

Entradas 482 fardos; sairam 213 fardos; ficando em deposito 6.90[illegible] ditos.

(Preços por 10 kilos)

Fibra longa — Typo Seridó:	
Typo 3	33$000
Typo 4	32$000
Fibra media — Sertões:	
Typo 3	29$500
Typo 5	27$000
Fibra media — Ceará:	
Typo 3	28$000
Typo 5	25$500
Fibra curta — Paulista:	
Typo 3	26$500
Typo 5	24$500
Fibra curta — Mattas:	
Typo 3	—
Typo 5	—

ASSUCAR

O mercado de assucar permaneceu hontem estavel e sem movimentação de negocios, com os preços inalterados.

Entraram 28.630 saccos; sairam 3.720, ficando em deposito 326.579 ditos.

Cotações

Branco crystal	24$000	26$000
J. Amarello	Nominal	
Mascavinho	Nominal	
Mascavo	Nominal	

MALAS POSTAES

O Correio Geral expedirá as seguintes malas postaes:

DIA 4

Pelo "Arlanza" para Bahia, Recife., Europa, via Lisboa: impressos até ás 5 horas; objectos para registrar até ás 18 horas de 3; cartas para o interior até ás 5 1|2 horas de 4; idem, idem, com porte duplo e cartas para o exterior até ás 6 horas.

Pelo "Antonio Delfino", para Lisboa; Vigo, Boulogne e Hamburgo: Impressos até ás 7 horas; objectos para registrar até ás 18 horas de 3; cartas para o exterior da Republica até ás 8 horas de 4.

Pelo "Elha" para Santos, Itajahy, S. Francisco, Florianopolis e Laguna: Impresso até ás 5 horas; objectos para registrar até ás 18 horas de 3; cartas para o interior da Republica até ás 5 1|2 horas de 4; idem, idem, com porte duplo até ás 6 horas;

Pelo "Eastern Prince" para Santos, Montevidéo e B. Aires: impressos, até ás 7 horas; objectos para registrar até ás 18 horas de 3; cartas para o interior até ás 7 1|2 horas de 4; idem, idem, com porte duplo, e cartas para o exterior até ás 8 horas.

PRECISA-SE

OFFERECE-SE uma perfeita lavadeira para tratar no becco João Ignacio n. 11.

OFFERECE-SE uma rapaz honesto para serviço rural. Carta para Cyrillo. Rua Visconde Rio Branco, 19.

PROFESSOR — Rapaz com longo tirocinio do magisterio offerece-se para leccionar em domicilio ou collegios, as seguintes materias: Portuguez, arithmetica e escripturação mercantil. Cartas nesta redacção para Nordestino.

PRECISA-SE alugar um pequeno sitio ou casa com grande terreno, agua em bom clima no Estado de Minas ou Rio. Cartas neste jornal para Tavares.

EMPREGADOS. Precisam-se para collocação de um artigo desconhecido, neste praça; a tratar trav. Juracy n. 36. C. da Penha.

EMPREGAD — Aluga-se um para qualquer serviço. dá-se conducta. Telephonar por favor para 6-0018, ou 6-1104. para José Fernandes.

ENFERMEIRA habilitada, Com pratica do Hospital São Francisco de Assis e da clinica do dr. Jorge Moujardino, faz curativos applica injecções com toda a pericia; a preços modicos, na residencia dos srs. clientes, chamar pelo teleph.: 6-1185 ou 6-0281.

OFFERECE-SE um mecanico com longa pratica de montagem e concertos das mesmas; phone. 5-0168, das 9 ás 8 horas.

REPRESENTANTE em Pernambuco, relacionado tendo optimas referencias offerece os seus prestimos para todo o norte. Cartas para Walfredo. Caixa Postal 1012—Rio.

MME. VERA SAVAGET — Modista. Executa qualquer modelo por figurino. Aceita bordados á machina. Especialidade em enxovaes. Trabalho garantido Preços modicos. Rua da Bica, 124. Q. Bocayuva.

MOÇA abonada deseja empregar-se como copeira ou arrumadeira em casa de familia. Telephonar para 5-0873

OFFERECE-SE um rapaz de 17 annos, para trabalhar á noite, não faz questão de ordenado, sendo das 20 horas ás 6, cartas por favor, a Anselmo Moraes, a ladeira do Barroso n. 62.

OFFERECE-SE um rapaz conhecendo o portuguez e a arithmetica para trabalhar em officio ou escriptorio. Cartas [illegible] a [illegible] Professor [illegible], casa 3 com [illegible] Pinheiro.

OFFERECE-SE um senhor, trabalhando regularmente de carpinteiro, com ferramentas, para tomar conta de uma chacara, pretende em Petropolis, tem documentos que abonam sua conducta; cartas para este jornal, a E. N.

ALUGAM-SE duas salas de frente e mais dependencias com todo o conforto para casal de muito respeito. Clima saluberrimo. Rua Petropolis n. 10, sobrado (Unico inquilino.

CURSO moderno S. Thereza. Rua Petropolis n. 10. Disciplinas: — Primario — Admissão — Gymnasial — Linguas praticas e theoricas — Dactylographia — Piano. Violino — Bandolin e Canto-Theoria — Solfejo — Dictado. (Preços modicos). Peçam prospectos.

"O primeiro compromisso da Alliança Liberal e, consequentemente, da Revolução, é o de presidir a eleições que traduzam a verdade e a independencia do voto popular" — (Da entrevista do sr. Antonio Carlos ao DIARIO CARIOCA)

CAPITAL 100 REIS

Diario Carioca

INTERIOR 200 REIS

Director: J. E. DE MACEDO SOARES

Anno III — Numero 746 || Rio de Janeiro, Quarta-feira, 3 Dezembro de 1930 || Praça Tiradentes nº 77

A FRANÇA E OS CREDITOS MILITARES

A ATTITUDE DOS RADICAES-SOCIALISTAS

PARIS, 2 (Havas) — E' voz corrente nos corredores do Palacio Bourbon, que o grupo radical-socialista decidiu, por unanimidade, votar os creditos militares, bem como o artigo addicional que prevê a abertura de uma verba de vinte milhões de francos para criação do Departamento Nacional de Pesquizas Scientificas.

O MOMENTO POLITICO BRASILEIRO

(Continuação da 1ª pagina).

A CONSTITUINTE E A REFORMA ELEITORAL

Depois de consolidada a victoria da Revolução, o Brasil terá, necessariamente, de entrar no seu regimen constitucional. O primeiro passo será a organização da Constituinte. Sobre isso, assim se expressou o presidente de Minas:

— A Constituinte só deve ser convocada após a decretação da nova Lei Eleitoral e depois do novo alistamento de eleitores que essa lei terá que regular. Parece difficil, portanto, que antes de um anno seja possivel proceder-se á eleição; sem a nova lei e sem o novo alistamento, isto é, mantida a lei vigente e o alistamento actual, a representação da soberania nacional será ficticia. O primeiro compromisso da Alliança Liberal e, consequentemente, da Revolução é o de presidir a eleições que traduzam a verdade e a independencia do voto popular. Estou certo de que isso acontecerá.

A SITUAÇÃO FINANCEIRA

Quando tocámos nesse assumpto, notámos que o sr. Antonio Carlos pouco desejava dizer sobre elle. Devido, porém, á nossa insistencia, s. ex. pronunciou essas palavras:

— A situação financeira do Brasil é difficil, devido ao pouco escrupulo com que, nos ultimos annos, foi cuidado o nosso problema economico. Entretanto, o Brasil poderá restaurar o seu credito, seguindo os seus actual e futuros governos, um regimen rigoroso de economia e, mais do que isso, fazendo uma sabia politica de applicação dos dinheiros publicos.

A HARMONIA GAUCHO-MINEIRA

Correm por ahi sussurros derrotistas sobre a harmonia da politica de Minas e Rio Grande do Sul. Fazia-se necessario que a palavra do sr. Antonio Carlos puzésse o caso nos devidos termos. A' nossa pergunta sobre o assumpto, s. ex., sem pensar ou reflectir, respondeu com a segurança de uma forte convicção:

— A harmonia e a cohesão dentro da politica mineira são inquebrantaveis. Todos os chefes do P. R. M. e todo o povo mineiro estão inteiramente solidarios com a acção patriotica, serena e energica do presidente Olegario Maciel, a quem prestigiam sem discrepancia.

A força representada por essa cohesão está, por sua vez, visceralmente ligada á grande força que é o Rio Grande do Sul, de cujos leaderes, os mineiros são admiradores sinceros e enthusiastas.

—

A hora já estava adeantada. Satisfeitos com a palestra que conseguramos do grande brasileiro, levantamonos para sair. Antes, porém, perguntamos ao dr. Antonio Carlos, sobre seus projectos, no actual momento, a que s. ex. nos disse, sorrindo:

— Não tenho nenhum projecto, a não ser o de vir morar aqui ao lado da casa do José Bonifacio, e o de assumir o meu posto de director da Sul America.

E entre effusivos apertos de mão, tomámos o taxi, em demanda de nossa redacção.

O PROBLEMA DOS GAZES ASPHYXIANTES

OS DEBATES NA COMMISSAO PREPARATORIA DO DESARMAMENTO

GENEBRA, 2 (Havas). — A Commissão Preparatoria da Confer[illegible]cia do Desarmamento abordou a discussão do problema dos gazes asphyxiantes.

No correr dos debates, a delegação da França apresentou um memorandum em que declara que todos os textos actualmente em vigor ou apenas propostos em relação á interdicção do emprego na guerra de gazes asphyxiantes, toxicos ou similares, são, no fundo, identicos.

Na opinião da delegação franceza, taes textos se applicam egualmente a todos os gazes utilizados pela sua acção toxica sobre o organismo humano, quer o seu effeito se reduza a uma irritação mais ou menos passageira, como acontece com os gazes lacrimogeneos; quer provoquem lesões graves, até mesmo, mortaes.

UM CRIME QUE PRECISA NÃO FICAR IMPUNE

Ainda o espancamento cruel de que foi victima, um cabelleireiro, na 4ª delegacia auxiliar, depois de esbofeteado pelo delegado Attila Neves

FORAM, TAMBEM, ESPANCADORES DA VICTIMA, OS FAMOSOS MARTINS VIDAL E AGUIAR

O cabeleireiro Antonio Briar e Silva, seviciado na policia

Recordamos hoje um dos mais barbaros crimes commettidos nos primeiros dias do anno findante, nas masmorras da policia do despotismo deposto.

—

Na madrugada de 31 de dezembro do anno findo irrompeu violento incendio na Casa Berlim, estabelecida na rua 7 de Setembro, 141, em cujo 1º andar estava installado o Salão Imperio, propriedade do cabelleireiro de senhoras Antonio Briar e Silva.

Na delegacia do 3º districto policial, então a cargo do supplente Sampietro, especie de preposto do 1º delegado auxiliar, Attila da Silva Neves, foi aberto inquerito, em que, entre outros prestou declarações o negociante Antonio Briar e Silva.

Desde logo ficou apurado que o fogo teve começo na loja de brinquedos. Não obstante não ter culpa sequer no sinistro, dias após foi detido na 1ª delegacia auxiliar o dono do Salão Imperio, graças a uma manobra traiçoeira do supplente Sampietro.

Horas depois, foi o negociante detido levado á presença do delegado Attila Neves.

Recebendo dessa inexcrupulosa e violenta autoridade um insulto humilhante, o negociante repelliu-a com toda energia, advertindo o delegado de que deveria escolher melhor o seu vocabuario afim de poder ser respeitado como homem e autoridade.

Tanto bastou para que o trefego delegado o esbofeteasse na presença dos celeberrimos commissarios Martins Vidal e investigador Antonio Aguiar.

Reagindo como homem o preso atirou-se ao trefego delegado com quem se empenhou em luta corporal.

Mettido no xadrez, foi tirado dessa masmorra duas vezes para ser cruelmente esbordoado a palmatoria e chicoteado a cano de borracha, afim de "confessar" aos seus espancadores Martins Vidal e Antonio Aguiar, que havia sido elle o incendiario da Casa Berlim.

Homem de verdade, o negociante Briar, mão grado todas as torturas a que foi submettido nada confessou, porque crime algum commetteu.

Afinal, após 3 dias de cruel prisão e de barbaros espancamentos, por effeito de uma ordem de "habeas-corpus" impetrada em seu favor, o cabelleireiro Briar foi posto em liberdade, com o corpo todo coberto de contusões e escoriações resultantes dos espancamentos soffridos.

Logo que se viu em liberdade, depois de percorrer as redacções dos jornaes, o cabelleireiro tratou de requerer ao juiz de direito da 3ª Vara Criminal, afim de instruir uma queixa-crime, exame de corpo de delicto. Essa diligencia, porém, foi-lhe negada, sendo apenas despachada a petição da queixa.

O advogado da victima, por seu turno, apesar de ter recebido cerca de 3 contos de réis, adeantadamente, procurou, por todo sos meios, recusar andamento ao processo.

Em desespero de causa, o cabelleireiro resolveu procurar o chefe do Ministerio Publico de então, dr. Jorge Americano, a quem expôz o seu caso, tendo obtido como resposta:

— "Realmente, é de lamentar que esses factos se dêm. Mas, que posso eu fazer? Solicitar providencias do chefe de policia, que as póde tomar ou não. Eu não posso fazer inquerito; é a policia que o tem de abrir, para apurar esses abusos.

Tudo, pois, depende da vontade da policia."

De onde se conclue que sendo a policia a criminosa e sendo o inquerito da sua propria competencia — o crime ficará impune!

Recordamos esse caso, afim de appellarmos daqui para o actual chefe de policia, dr. Baptista Luzardo, porque estamos certos que s. ex. não deixará impune esse crime clamoroso.

Cumpre ao chefe de policia, fazendo justiça, mandar instaurar inquerito a respeito e submetter o offendido a exame de corpo de delicto indirecto, ouvindo-se nos autos o offendido, testemunhas, o accusado e seus co-autores. E' isso que espera a victima, é o mesmo que esperamos nós todos que fomos aviltados por essa policia de verdadeiros tyrannos e scarpias.

Para o sr. director da Central do Brasil lêr

DEMITTIDO POR PREGAR A CANDIDATURA GETULIO VARGAS, EM FEVEREIRO PASSADO E NÃO FOI READMITTIDO AINDA

Procurou-nos, hontem, o sr. Salviano Pinheiro da Silva, ex-empregado da E. de Ferro C. do Brasil, expondo-nos uma justa queixa, que nos apressamos a noticiar, para o senhor director da Central lêr.

O sr. Salviano, que éra guarda-freios do destacamento de Barra do Pirahy, foi um enthusiasta da candidatura Getulio Vargas, entre os de seu conhecimento e collegas de repartição.

A antiga direcção da Estrada demittiu-o, tão sómente por isso, chamando-o "revolucionario", nos termos da demissão; isto em 22 de fevereiro deste anno. Com a victoria da Revolução, o sr. Salviano apresentou-se a sua repartição, no dia 2 de novembro, de accordo com os termos do decreto de amnistia, como involvido "indirectamente" no movimento reivindicador, não logrando, porém, sua readmissão. Encontrou, afiança-nos, pouca vontade das autoridades competentes.

Procurou falar com o sr. director militar e não conseguiu ser recebido para poder provar a procedencia de sua reclamação, por isso fez entrar no escriptorio central do trafego, na 2ª divisão, um requerimento, em que péde sua volta e informações sobre sua exclusão e até agora não viu seu appello attendido pelo sr. director.

Pede-nos, portanto, esta noticia, para o sr. director da Central lêr e despachar sua petição, de accordo com as informações que ella receber, nas secções em que passar. Só pede justiça, o sr. Salviano Pinheiro da Silva e isto quer frizar.

O seu papel tomou o n. 8889-244 T. no Escriptorio Central do Trafego, na 2ª divisão.

Na possibilidade de uma guerra...

COMO O SR. PAINLEVE' ADVOGA A IDE'A DA ORGANIZAÇÃO DE STOCKS

PARIS, 2 (Havas). — O ex-ministro da Guerra, sr. Painlevé, em artigo escripto para a "Ere Nouvelle", sobre os creditos destinados á defesa nacional, advoga com ardor a idéa da organização de stocks para caso de guerra. "Uma vez que o exercito francez, escreve o sr. Painlevé, em caso de guerra, é um exercito de mobilizados agindo pela sua massa, torna-se necessario que os stocks existentes permittam armar e alimentar essas massas desde as primeiras semanas das operações. De outro lado, como não será a França, se um dia viesse a ser victima de uma aggressão, que terá escolhido a hora, comprehende-se que ha necessidade imprescriptivel de dispôr a todo momento desses stocks.

NO MUNDO DA AVIAÇÃO

O PARADEIRO DA AVIADORA KEITH MILLER

NOVA YORK, 2 (Havas) — Telegramma de Nassau, no Archipelago das Bahamas, confirma a noticia hontem propalada de que a aviadora Keith Miller, cujo paradeiro era ignorado de alguns dias a esta parte, chegou áquelle porto, a bordo de um veleiro.

A aviadora declarára que, pouco depois de sua partida, sexta-feira, de Havana, encontrára tremendo tufão que a obrigára a abandonar a rota e desviar para léste. O reservatorio do avião já estava, porém, quasi esgotado, motivo pelo qual tivera de descer na ilha de Andros, dentro de espessa mattaria. Por verdadeiro milagre o seu avião nada soffrera.

O VÔO DE GOULETTE E LALOUETTE

PARIS, 2 (Havas) — Communicam de Calcutta que o avião de Goulette e Lalouette, a cujo bordo viaja o governador geral da Indo-China, sr. Pasquier, desceu, ali, procedente de Saigon e em seguida levantou novamente vôo, rumo a Allahabad.

A PENA DO AVIADOR BASSANESI

ROMA, 2 (Havas) — Communicam de Lugano que o aviador Bassanesi terminou á meia noite a pena a que fôra condemnado pelo tribunal de Berna e em seguida foi posto em liberdade, transportando-se para a residencia de amigos. Era sua intenção embarcar esta manhã para Basiléa.

UM DESASTRE SEM MAIORES CONSEQUENCIAS

LONDRES, 2 (Havas) — Telegramma de Reading annuncia que, por causa ainda desconhecida, cahiu de grande altura um avião militar que fazia evoluções nas immediações da cidade.

O apparelho ficára completamente destroçado. Por verdadeiro milagre, o piloto nada soffrera.

A SITUAÇÃO EM CUBA

NOVAMENTE DENTRO DA CONSTITUIÇÃO

Presidente Gerardo Machado

NOVA YORK, 2 (Havas). — Communicam de Havana que o presidente Gerardo Machado assignou o decreto que revoga as disposições relativas á suspensão das garantias constitucionaes.

ZADIR S. DO COUTO

Convidamos a este senhor, nosso ex-photographo, a entregar na gerencia do DIARIO CARIOCA uma machina photographica e demais pertences, que abusivamente retirou deste jornal no dia 4 de outubro ultimo, sob pena de procedermos energicamente contra o mesmo.

Associação Beneficente dos Empregados da The Rio de Janeiro Tramway, Light & Power Company, Limited, e Companhias associadas

COMMUNICAÇÃO IMPORTANTE AOS SRS. SOCIOS

A Associação Beneficente dos Empregados da The Rio de Janeiro Tramway, Light & Power Co. Ltd. e Cias. Associadas foi fundada espontaneamente em 1º de janeiro de 1916 por um punhado de empregados abnegados, alguns dos quaes ainda socios. Os fins que tinham em vista os fundadores eram prestar assistencia medica, pharmaceutica, pecuniaria e judiciaria aos associados. No mez seguinte á inauguração, começou a Associação a progredir, sendo então montado um laboratorio de analyses e pesquizas clinicas como complemento indispensavel ao serviço medico.

Bons serviços prestou a Associação durante alguns annos numa escala modesta, e a sua historia será traçada em letras d'ouro pelos seus magnificos serviços durante a epidemia da grippe hespanhola em 1918, quando o coefficiente de mortalidade no Districto Federal attingiu a quasi 4 °|° dos casos registrados, ao passo que a mortalidade entre os associados foi menos que uma quarta parte daquella.

Durante o surto epidemico de febre amarella no segundo semestre de 1928 e primeiro de 1929, a Associação novamente demonstrou grande actividade, mantendo um serviço continuo de 24 horas para attender aos casos suspeitados.

A esphera de utilidade da Associação continuou a progredir mas, reorganizada em 1926|1927 para melhor corresponder ás necessidades do seu quadro social, dilatou ainda, progressivamente, o escopo e volume do seu serviço aos socios, que actualmente attingem a mais de 12.500, ou a grande maioria do total de empregados effectivos e provisorios, comparado com pouco mais da metade da proporção em egual época ha um anno atraz.

Neste momento, estão tambem registradas na Associação 1.500 esposas e 2.000 crianças, que compartilham dos beneficios estatuarios.

Como illustração de algumas passadas phases do progresso da Associação, pode-se citar os factos seguintes:

Tratamento hospitalar foi contratado com o Hospital Lloyd Sul Americano e o Instituto Paes de Carvalho, em abril e maio de 1928, respectivamente, e nesses dois estabelecimentos vêm recebendo os associados tratamento hospitalar completo qual seja, tratamento clinico e especializado, intervenções cirurgicas, applicações de raios-X, applicações de physiotherapia e mecanotherapia etc. E' evidente o apreço por parte dos socios, conforme attesta o numero crescente dos que ali se tratam.

A magnifica praça de esportes, á rua José do Patrocinio, posta á disposição da Associação pelas Companhias Associadas, em 22 de abril de 1928, para uso exclusivo dos associados, tem estado em uso constante para os campeonatos internos de football e basketball, sendo frequentada por milhares de socios, não só para praticarem como tambem para assistirem aos jogos. Existem actualmente 19 quadros de football e 7 de basketball em disputa de campeonatos internos.

Outros esportes, taes como o tennis a esgrima, o box, a natação, etc, praticam os socios no club, á rua Figueira de Mello, cedido graciosamente pelas Companhias Associadas á ABEL, desde janeiro de 1927, e nas occasiões festivas, especialmente na festa annual de 1º de janeiro, torna-se evidente a força numerica da Associação pela presença de milhares de associados e membros de suas familias que ali comparecem.

Em setembro de 1928 formou-se o primeiro grupo de escoteiros, destinado ao aperfeiçoamento dos jovens auxiliares, e filhos de socios. Tendo começado com apenas 6 elementos, augmentou progressivamente, estando presentemente alistados 120 escoteiros.

Em outubro de 1928 foi inaugurado um serviço completo de assistencia ás parturientes, por profissionaes de comprovada competencia, como attestam as numerosas familias beneficiadas.

Foi tambem organizada uma Escola de Tiro, sob instrucção de instructor militar do governo, em fins de outubro do mesmo anno, facilitando aos associados receberem instrucção militar nas horas de folga, e assim cumprir o seu dever militar, sem terem que se sujeitar á instrucção obrigatoria.

Reformaram-se os estatutos em janeiro de 1929, estendendo privilegios supplementares aos socios arrimo de mãe viuva e irmãos menores de 15 annos.

Em junho de 1930 a directoria das Companhias Associadas doou uma ambulancia completa á Associação para seu serviço medico.

O generoso apoio das Companhias Associadas fez-se novamente sentir em setembro do corrente anno, com a inauguração de um novo e moderno centro medico — livre de qualquer despesa para a ABEL, — no local das novas officinas, no antigo prado do Jockey Club e, além, desse, irão augmentar cada vez mais a efficiencia do serviço medico a grande ampliação e melhoramentos que estão sendo feitos no edificio anteriormente occupado como escriptorio pelo Departamento de Tracção e Officinas, á avenida Lauro Muller, 91 onde será brevemente montado o nosso principal centro medico com serviços especializados.

Possue a Associação presentemente 8 centros medicos convenientemente localizados para attender ás necessidades do serviço. Compõem o seu quadro medico 21 profissionaes inclusive consultores technicos e especialistas nos diversos ramos da medicina e cirurgia.

Como illustração succinta do extensivo escopo dessa parte do serviço, basta mencionar que durante os primeiros 9 mezes do corrente anno foram dadas mais de 119.000 consultas, feitos mais de 26.000 curativos, cerca de 30.000 injecções applicadas e feitas cerca de 300 pequenas operações. O total de pessoas vaccinadas attingiu a quasi 1.800. No laboratorio da Associação foram feitas mais de 2.200 analyses e pesquizas. Durante o mesmo periodo foram visitados a domicilio, pelos medicos da ABEL, para mais de 1.500 socios, e aviadas, nas pharmacias da Associação nada menos que 165.000 receitas. Pequenas operações e extracções dentarias fora mfeitas, sempre recommendadas por medico da Associação.

A contribuição pecuniaria das Companhias Associadas irá exceder de 600 contos no corrente anno. Além desse generoso auxilio, tem a Associação o uso das propriedades, equipamento e serviço necessarios para se manter. Pode-se calcular, portanto, o auxilio proveniente das Companhias Associadas numa quantia substancialmente em excesso das contribuições feitas pelos socios.

—

Do expoto, pode-se deduzir que a Companhia tem até aqui contribuido valiosamente para o serviço da Associação e lhe tem proporcionado dilatar o seu escopo. Olhando para o futuro, a Commissão Executiva tem o grato dever de annunciar que em consequencia das negociações entaboladas ha mais de anno, acaba de ser effectuada a **ACQUISIÇÃO DE UM HOSPITAL**, digno da confiança demonstrada pelo crescente numero de associados.

O esplendido e novo edificio em questão, magnificamente situado em centro de parque, em local salubre no Andarahy, foi especialmente construido para fins hospitalares e tem ampla capacidade para os nossos fins actuaes e futuros. A escriptura já foi lavrada e estamos empenhados em estudos relativos ao seu equipamento, administração, etc.

—

Apesar da circumstancia de nunca ter sido habito da Commissão Executiva da ABEL annunciar os seus planos antes de consummados, faz-se, todavia, no momento uma excepção, e —, em vista da magna importancia do assumpto e o interesse vital, que possue para os socios das Associações Beneficentes, não somente no Rio de Janeiro como tambem em S. Paulo e na area total servida pelo grupo da "Brazilian Traction", — podemos informar que a directoria das Companhias Associadas desse grupo vem ha bastante tempo estudando a questão da applicação de um **PLANO DE APOSENTADORIA**, de accordo com o tempo e a qualidade do serviço passado e futuro, numa base scientifica e financeiramente sã e equitativa.

A Commissão Executiva tem, pois, a grata satisfação de poder communicar aos srs. socios que esses estudos já estão adeantados e que dentro de prazo relativamente breve, e attendendo ás condições commerciaes, serão promulgados os regulamentos governando este assumpto de tão grande momento.

—

Vê-se, portanto, que a **ABEL** tem cumprido fielmente os seus fins, demonstrados pelos serviços ininterruptos e valiosos, attingindo os seus objectivos pelos esforço da Commissão Executiva, pelo generoso apoio financeiro das Companhias Associadas e pela confiança incondicional demonstrada pelos socios de todas as categorias.

Compreende-se, pois, que a **ABEL** continuará sempre a observar o seu lemma "UM POR TODOS, TODOS POR UM", num esforço sempre crescente para assistir os seus associados sem desfallecimento.

GILBERT HEARN
Director

Rio de Janeiro, 2 de dezembro de 1930.

Policia Militar do Districto Federal

ASSISTENCIA DO PESSOAL

Serviço para hoje:
Uniforme 6º (kaki).

Superior de dia, cap. Cruz; official de dia ao quartel general, cap. Campos; medico de dia, 2º ten. dr. Farias; medico de promptidão, 2º ten. dr. Cunha Rodrigues; pharmaceutico de dia, cap. grad. Mallet; dentista de dia, 1º ten. grad. Castro; interno de dia, academico Milton; ronda com o superior de dia, 2º ten. Alcindor; G. do Palacio Guanabara, 2º ten. Bianco; G. da Policia Central, 2º ten. Cunha; Guarda da Amortização, 1º ten. Porto Carrero; guarda da Moeda, 1º ten. Carvalho; guarda do Thesouro, asp. Camargo; promptidão no quartel general, 2º tenente Honorio; Officinas do E. de Dentro, 2º ten. Sylvio; ronda especial, 3 sargentos do R. C.; auxiliar do official de dia ao Q. G., sargento Godofredo; enfermeiro de promptidão ao Q. G., cabo Jayme; musica de promptidão, a do 6º B. I.; piquete ao quartel general, 2 corneteiros do 5º B. I.; ordens á Assistencia do Pessoal, 2 praças da C. Mtr.; motocyclista de dia, soldado Waldomiro.

NOS CORPOS

Dia — No 1º batalhão, 1º ten. Pessoa; no 2º, 1º ten. Djalma; no 3º, 1º ten. Cicero; no 4º, cap. Abreu; no 5º, cap. Martins; no 6º, cap. Furtado; no Regimento de Cavallaria, cap. Mario; no C. de S. Auxiliares, 2º ten. Adolpho Cruz; na C. de Metralhadoras, 1º ten. Vicente; G. do Supremo, sargento Lima e cabo Costa; G. P. da Justiça, sargento Queiroz e cabo João.

Promptidão — Asp. Juventino; 2º ten. Eugenes; 2º ten. Lothario; 2º ten. Dorna; 2º ten. Machado; asp. Leite; asp. Siqueira.